N°. 9034. NIEUWE AMSTERDAMSCHE COURANT. A°. 1860.

ALGEMEEN HANDELSBLAD.

ABONNEMENTSPRIJS VOOR 3 MAANDEN:
Voor Amsterdam........ƒ 7.50. Voor de overige Steden des Rijks ƒ 8.50.
De Zondags-Editie........ „ 1.50. Afzonderlijke Couranten...... „ 0.10.
Ieder loopend Kwartaal moet voldaan zijn uiterlijk op den 15den der 3de maand.

Maandag 3 December.

UITGEVERS-DIRECTEUREN, GEBROEDERS DIEDERICHS

Brieven Franco aan het Bureau Handelsblad.

PRIJS DER GEWONE ADVERTENTIEN:
Van EEN tot ZEVEN regels, behalve de 35 c. zegelgeld........ ƒ 1.75.
Iedere regel meer.. „ 0.25.
Buitengew. groote Lett., naar mate der ruimte die zij beslaan, à 25 c. per regel.

Zondags-Editie.

BUITENLAND.

Engelsche Post.

LONDEN, Vrijdag 30 November (des Avonds).

Aan het bureau van lord Palmerston is heden namiddag een kabinetsraad gehouden.

— De Keizerin der Franschen is in den afgeloopen nacht te Manchester aangekomen, waar zij in weerwil van het late uur door vele autoriteiten en een vrij groot getal nieuwsgierigen met vele blijken van hoogachting werd ontvangen. H. M. werd te Liverpool verwacht.

— De hertogen van Nemours en van Alençon hebben een bezoek bij H. M. op Windsor Castle afgelegd en met Prins Albert eene jagtpartij bijgewoond.

— Prins Lodewijk van Hessen bevindt zich reeds meer dan eene week als gast bij het hof te Windsor. Men spreekt thans van zijne verloving met de Prinses Alice als van eene beslotene zaak.

— Lord John Russell wordt van alle zijden gedrongen zich tot eene herziening van de wet op de papierbelasting voor te bereiden. Het is gewis geene kleinigheid ruim ƒ 54,000 dagelijks door die belasting te zien geheven. Indien onze tegenwoordige minister van binnenl. zaken werkelijk aan de regering wenscht te blijven, dan moet hij dat punt in ernstige overweging nemen.

— Gisteren avond werd bij Lord Palmerston een prachtig diner gegeven, waarbij, behalve vele aanzienlijke gasten, ook de Amerik. gezant tegenwoordig was.

— De vermindering van disconto heeft in onze commerciele kringen een bijzonder gunstigen indruk te weeg gebragt; binnen weinige dagen zal, naar men zegt, eene nieuwe vermindering plaats hebben.

— De gisteren vermelde nieuwe koperen munt zal reeds weder worden ingetrokken, omdat in het randschrift eene fout is ontdekt. Als verkorting van het woord Britanniarum staat er Britt., hetwelk slechts met een t moet worden gespeld. In het jaar 1817 had iets dergelijks plaats gevonden met eene zilveren munt, waarop te lezen stond Coss. als verkorting van Consulibus; dit geld is echter blijven bestaan. Ditmaal heeft men liever tot de omsmelting besloten.

— In de nabijheid dezer hoofdstad zal eene ontzettend groote loods worden gebouwd, die des avonds met gas zal zijn verlicht, ten einde tot oefenplaats te dienen voor verscheiden duizende vrijwilligers.

— Gisteren is te Deptford met goed gevolg te water gebragt het stoomfregat Rapid, van 11 stukken en 150 paardenkracht.

— Met de Atlantic zijn berigten ontvangen uit New-York van den 17den Nov., benevens 80,000 doll. aan specie voor Frankrijk. De gisting in de Zuidelijke staten duurde voort. Te Charleston werden toebereidselen gemaakt tot het houden eener conventie. In de straten exerceerden de kavallerie en infanterie. Te Mobile had eene vergadering, door de verschillende partijen bijgewoond, zich ten gunste eener afscheiding van de Unie verklaard. In Virginie hadden de studenten der universiteit zich in denzelfden geest verklaard. Ook in Alabama en Georgie neemt de beweging toe.

Uit Mexico luiden de berigten voortdurend ongunstig.

— Blijkens een brief uit Belize (Honduras) van 17 Sept. heerschte aan boord van het te Truxillo liggende oorlogschip Icarus de gele koorts in hevige mate; destijds waren reeds 11 man der ekwipage en 2 officieren overleden en gedurende de latere reis naar Jamaica waren in het geheel 33 overleden, terwijl nog vele ziek lagen.

Duitsche Post.

WEENEN, 29 Nov. Aan Graaf Karolyi, die tot obergespan van het Szathmarer-comitaat is benoemd, heeft men den 26sten bij zijnen doortogt te Debreczin eene serenade met fakkellicht gebragt, en dit heeft aanleiding gegeven tot zeer betreurenswaardige buitensporigheden. De tegenstanders der regering hebben, onder de kreten van „leve Kossuth, leve Garibaldi," rijks-gebouwen aangetast en deels vernield, derwijze, dat de tusschenkomst der gewapende magt onvermijdelijk is geweest. Men spreekt van een aantal dooden en gewonden, en men begroot het getal der in verzekerde bewaring gestelde personen op 20 a 30.

— In onze staatkundige kringen wekt veel opzien een artikel in de *Gazzetta di Verona*, hetwelk, op grond der faits accomplis in Italie, onbewimpeld voor een Oostenrijksch-Sardinisch verbond pleit. Alleen eene staatkundige combinatie van dien aard zou, volgens genoemd dagblad, nog den eenig mogelijken uitweg openen om Venetie aan Oostenrijk te doen blijven en niet alleen een oorlog tusschen dat rijk en Sardinie, maar een Europeschen oorlog te voorkomen.

— De hertogin-regentes van Parma heeft het jaargeld harer bij buitenlandsche hoven nog geaccrediteerde gezanten op de helft verminderd, terwijl de groothertog van Toskane en de hertog van Modena besloten zouden hebben hunne kostbare en nu blijkbaar nutteloos geworden gezantschappen met het einde dezes jaars geheel op te heffen.

BERLIJN, 1 Dec. (des Ochtends) Volgens in omloop zijnde geruchten, zou de regering de zaak van den Heer Stieber nog niet laten rusten, maar een grondig onderzoek doen instellen, niet alleen naar de feiten, welke tot 1858 hebben plaats gegrepen, maar zelfs naar die, welke vóór dat tijdstip dagteekenen. De minister van justitie moet zelf op dat nader onderzoek hebben aangedrongen. Men verneemt voorts dat genoemde minister in de laatste bijeenkomst van den ministerraad eene redevoering heeft gehouden, waarschijnlijk om zich te regtvaardigen wegens de verdenkingen, welke bij de behandeling van het proces Stieber tegen hem zijn gerezen. Zoo veel schijnt met zekerheid te kunnen worden gemeld, dat de minister thans niet zal aftreden, omdat die aftreding, in de tegenwoordige omstandigheden, de gegrondheid der beschuldigingen, welke tegen hem zijn ingebragt, zou bewijzen.

— Als eene bijzonderheid kan worden medegedeeld, dat de openbare meening in Zweden zich hoe langer hoe meer verklaart tegen de staatkunde, door de Deensche regering tegenover Sleeswijk gevolgd, en dat Denemarken in geen geval op den bijstand en de sympatie van Zweden in deze zou kunnen rekenen. Over het algemeen vertoont zich in laatstgenoemd land meer toenadering tot Duitschland.

FRANKFORT, 30 Nov. Uit Munchen wordt gemeld, dat de Hertog Max van Beijeren, de vader der jonge Koningin van Napels, regtstreeksche berigten uit Gaeta heeft ontvangen, welke het gerucht, als zou Koning Frans II door eene ernstige ongesteldheid zijn aangetast, tegenspreken. Onjuist is ook het, door verscheidene bladen medegedeelde berigt, dat het kasteel Biederstein te Munchen voor de Koninklijke Napelsche familie in gereedheid wordt gebragt.

— De Groothertog Ferdinand van Toscane is den 27sten te Dresden aangekomen, en zal aldaar eenigen tijd vertoeven.

Fransche Post.

PARIJS, Vrijdag 30 November.

Algemeen houdt men zich hier overtuigd, dat de Heer Flahaut slechts voor korten tijd met zijne gezantschapsfunctien te Londen belast zal zijn. Het blijkt tevens dat de Keizer eerst van plan was den Heer de Morny als gezant derwaarts te zenden, doch tegen die benoeming zijn te Londen eenige bedenkingen geopperd en in zeer vriendschappelijke bewoordingen aan de regering alhier kenbaar gemaakt, ten gevolge waarvan de Heer de Morny zelf terstond verklaarde voor de benoeming te zullen bedanken. In hoofdzaak kwam de zwarigheid eigenlijk hierop neder, dat de Heer de Morny bij gelegenheid van den aanslag op het leven des Keizers door Orsini, in de wetgevende vergadering eene tegen Engeland zeer vijandige rede heeft gehouden.

— Er heeft eene verzoening plaats gehad tusschen den Heer Fould en Prins Napoleon. Sints zijn ontslag is de Heer Fould door Prins Napoleon op een diner genoodigd, en de ex-minister heeft die uitnoodiging aangenomen.

— De Heeren Ollivier, Favre en andere leden der oppositie van het Wetgevend Ligchaam zullen eerstdaags eene bijeenkomst houden, om te beraadslagen over den weg, door hen na de invoering van het decreet van 24 dezer te volgen.

— Eergisteren is een adjudant van den Keizer met een eigenhandigen brief aan Czaar Alexander naar Petersburg vertrokken.

— Gisteren is voor de regtbank van eersten aanleg de bekende zaak van den Heer Leymarie behandeld. Zes verdedigers traden voor de zeven geïncrimineerde dagbladen op. De Heer P. Andral pleitte voor den klager en behandelde de vraag: Of het mandaat, aan een volksvertegenwoordiger verleend, dezen het regt geeft, iemand buiten het parlement ongestraft te beleedigen, en heeft de regering het regt dien volksvertegenwoordiger daartoe de hand te leenen? De verdediger werd daarbij tweemaal tot de orde geroepen en wel toen hij zeide dat de drukpers aan arbitraire maatregelen was onderworpen en beweerde dat de Heer E. Ollivier een der zeldzame uitzonderingen was die zonder de controle der regering in het wetgevend ligchaam zitting hadden genomen. Het zonderlinge der zaak is echter, dat de verdediger van het *Journal des Debats* zeide, dat hij niets liever verlangde dan dat zijn client werd veroordeeld, omdat daardoor het getal der vrijheden in Frankrijk met een zou worden vermeerderd.

— De Fransche bank heeft met de voornaamste assurantie-maatschappijen verbindtenissen aangegaan voor het transport van geldspecien, ten bedrage van 40 millioenen naar Engeland, hetwelk voor 31 December aanstaande moet zijn afgeloopen. De schepen zullen elk niet meer dan 2 millioenen tegelijk mogen inladen en de premie is 50 centimes voor elke 100 fr.

— Er is sedert eenige dagen alweder sprake van de mogelijkheid dat het eiland Sardinie en de stad Genua aan Frankrijk zouden worden afgestaan.

— In 1859 zijn hier geboren 37,973 kinderen; gestorven 32,774 personen. Er werden 11,335 huwelijken gesloten.

— Parijs verbruikte in 1859 1,735,007 hect. (100 Ned. kannen) wijn op fust, 12,678 hect. gebottelde wijn, 77,044 hect. alcohol en likeuren, 21,028 hect. cider, 147,391 hect. ingevoerd bier, 142,990 hect. bier in Parijs gebrouwen. Er werden 4,169,100 Ned. ℔ druiven geconsumeerd. Van rund-, kalfs-, schapen- en geitenvleesch werden 56,049,753 Ned. ℔ en van varkensvleesch en vet 3,091,379 Ned. ℔ verbruikt.

— Sints de invoering van het tiendeelig stelsel in Frankrijk werd er voor 5,185,241,515 fr. aan gouden en voor 4,648,180,195 fr. 95 cent. aan zilveren munt geslagen. Gedurende de regering van Napoleon III werd er voor 3,185,241,515 fr. aan gouden en voor 185,590,840 fr. aan zilveren munt geslagen. Te zamen 3,757,360,275 francs.

— De dagbladen deelen thans het antwoord mede van den graaf de Cavour op de nota van den Pruisischen minister von Schleinitz, betreffende den Sardinischen inval in Napels en den Kerkelijken-Staat. De Sardinische minister zet in zijne nota uiteen, dat de Italiaansche natie het souvereine regt heeft om haar eigen lot te regelen, zoo als zij zelve dat overeenkomstig met hare belangen zal achten. Hij beroept zich op de geschiedenis tot staving, dat Sardinie volmaakt geregtigd is geweest om zich in de beide genoemde Italiaansche Staten gewapenderhand te doen gelden en wijst op Prins Willem III, die door de Staten van Holland is ondersteund tegenover den door de revolutie onttroonden Engelschen Koning Jacobus II, — op Lodewijk XVI, die de Vereenigde-Staten te hulp is gekomen; — op Engeland, Rusland en Frankrijk, die Griekenland van het Turksche juk hebben verlost. Hij zegt ten slotte: „Wij zijn Italie en handelen in naam van dat land."

— Men verneemt, dat den generaal de Goyon het bevel is gegeven het grondgebied van Aquapendente door de Sardiniers te doen ontruimen.

— Er schijnt te Rome aan geen vertrek van den Paus meer gedacht te worden. Niet alleen toch hebben alle daartoe reeds aangevangen toebereidselen een einde genomen, maar zelfs worden er op het Quirinaal en in het paleis Farnese, welk laatste een eigendom van Koning Frans II is, maatregelen genomen om aldaar voor hem appartementen gereed te hebben, ingeval hij bij vertrek uit Gaeta, zijne toevlugt tot Rome zou willen nemen.

— De reis van den maarschalk Cutrofiano, een der weinige aanhangers van de Napelsche dynastie, die de zaak van hunnen vorst zijn getrouw gebleven, naar Petersburg en Parijs, heeft ten doel Frans II zekerheid te verschaffen, aangaande de kansen tot behoud zijner kroon, welke hem nog overblijven. Te Petersburg heeft de maarschalk van Keizer Alexander de verzekering van warme sympathie voor zijn meester ontvangen, maar tegelijk de verklaring dat Rusland niet dan langs diplomatischen weg ter gunste van Frans II zou kunnen tusschenbeiden komen, in geval een Europeesch Congres ter regeling der Italiaansche aangelegenheden mogt bijeenkomen. Daarop moet hij zich naar Parijs begeven, en Keizer Napoleon voorgesteld hebben in Gaeta eene half-Fransche, half-Napelsche bezetting te leggen, tot op den tijd dat de erkenning der regten van den Pauselijken Stoel met betrekking tot de onschendbaarheid der Italiaansche Staten en die der Bourbonsche dynastie op het Koningrijk der beide Sicilien aan het kabinet van Turijn door den wil van de meerderheid der groote Europesche mogendheden zou kunnen opgelegd worden. Frankrijk heeft dit voorstel natuurlijk niet aangenomen, daar het zich aan eene openlijke breuk met Engeland zou blootstellen en gevaar liep om in Italie al de vruchten van zijnen oorlog tegen Oostenrijk te verliezen; het meent genoeg te doen wanneer het te Rome met de overblijfselen der tijdelijke heerschappij van den Paus, het brandpunt van legitimistische en clericale kuiperijen beschermt, welke tegen zijne eigene regering gerigt zijn, en wanneer het te Gaeta de persoonlijke veiligheid van Frans II waarborgt. De Keizer heeft, na een antwoord in bovengemelden zin gegeven te hebben, er bijgevoegd, dat hij Koning Frans II beklaagde, maar hem geen anderen raad kon geven, dan een tegenstand op te geven, waarvan het eenige gevolg de verwoesting van Gaeta zal zijn.

BINNENLAND.

Tweede Kamer der Staten-Generaal.

's GRAVENHAGE, Zitting van Zaturdag 1 December.

Voortzetting der:

Beraadslagingen over de Staatsbegrooting, Dienstjaar 1861.

En wel over art. 76, (verbetering der rivieren en onderhoud en herstelling van de rivierwerken) tot ƒ 933,750.

De Heer DELPRAT komt nogmaals terug op de verzakkingen te Nijmegen, ter beantwoording van hetgeen gisteren door den Heer Dommer van Poldersveldt is aangevoerd. Spr. beantwoordt ook den Heer Begram, die gisteren sprak over de verhooging van den waterspiegel der Merwede door de digting der killen en de oprigting der daartoe benoodigde werken, terwijl de Heer STORM VAN 's GRAVESANDE op een punt met hem verschilt en zich veeleer aan het betoog van den Heer Begram aansluit.

De Heer THORBECKE wijst op de geschiedenis van den begrootingspost voor het stoomgemaal van Steenenhoek, die reeds twee jaren achtereen op de begrooting is voorgekomen, doch niet tot dat doel is gebruikt, niettegenstaande telkens de urgentie daarvan werd beweerd. Hij is nog altijd een voorstander van de splitsing van den post en van eene afzonderlijke wet voor dergelijke werken. Hij zal nog geen amendement voorstellen, maar den loop der discussie afwachten.

De Heer VAN HEEMSTRA, MINISTER VAN BINNENL. ZAKEN, zal kortelijk antwoorden op de bedenkingen van gisteren en heden.

1°. Wat aangaat het beklag van den Heer Dommer van Poldersveldt, dat van de zijde der Regering niets wordt gedaan aan den treurigen toestand van Nijmegen, zegt de Minister, dat er onder deskundigen nog groot verschil is over de oorzaken der verzakking, en dat zoo lang men het niet eens is over de oorzaken, men nog niet tot middelen van herstelling kan overgaan.

2°. Heeft de Heer Begram eenige behartigingswaardige wenken gegeven ten opzigte van den watertoestand der Oude en Nieuwe Merwede, en heeft de zaak der Aspersche sluis en het stoomgemaal van Steenenhoek behandeld. Ik kan, zegt de Minister, verzekeren dat die wenken niet zijn verloren gegaan en dat ik een naauwgezet oog houd gevestigd op die belangen en gaarne in overweging zal nemen wat in den zin van dien Spr. tot verbetering van den toestand aldaar kan gedaan worden. De Minister moet echter opmerken dat erkend is dat de waterstand op de oude Merwede is *verhoogd*, over de mate van die verhooging wordt getwist, maar de bezwaren zijn ontegenzeggelijk; en juist daarom wil de regering de vorming van de Nieuwe Merwede bespoedigen. Hij wenscht met kracht mede te werken tot dat doel, waartoe onder anderen weldra baggermolens zullen worden aangewend. De minister wenscht verder in het belang van de ingelanden der omliggende landerijen eene sluis te Asperen en een stoomgemaal bij Steenenhoek aan te leggen, waartoe de Staten-Generaal bij de begrooting van de loopende dienst reeds hunne toestemming hebben gegeven. Dat de sluis nog niet is aangelegd, is het gevolg daarvan, dat de onderhandelingen met het dijksbestuur van den Alblasserwaard tot moeijelijkheden hebben aanleiding gegeven. Maar moet nu het stoomgemaal bij Steenenhoek uitgesteld worden, omdat de voordragt wegens genoemde sluis nog niet gereed is? Dat betwijfelt de minister zeer. De minister wenscht *beide* werken aan te leggen, maar het een behoeft niet op het andere te wachten.

3°. Wat aangaat de meening van den Heer Thorbecke om het stoomgemaal bij Steenenhoek uit den post te ligten en dat in eene afzonderlijke wet te begrijpen; de Minister kan het nut van zoodanige splitsing niet inzien. De Minister is van oordeel dat eene afzonderlijke wet zeer nuttig zal kunnen zijn, als het eene zaak geldt die niet genoegzaam is toegelicht. Hier is dat niet het geval. Men zegt dat er verschil bij de deskundigen over bestaat. Het verschil bestaat echter alleen over de prioriteit, welke men aan een van de beide werken geven moet. Waarschijnlijk zal in het volgende jaar het gemaal bij Steenenhoek kunnen aangelegd worden; de sluis te Asperen welligt ook; maar dat is toch niet zoo zeker.

De Heer THORBECKE stelt nu als amendement voor om de som van dit artikel met ƒ 100,000 te verminderen. Hij licht zijn amendement kortelijk toe. Als de zaak geregeld wordt bij eene afzonderlijke wet dan *moet* die wet worden uitgevoerd, terwijl, als zij op de begrooting voorkomt, dit geene vertraging uitsluit, gelijk juist in deze zaak reeds sedert twee jaren met dezelfde som het geval is geweest.

De Heer DOMMER VAN POLDERSVELDT meent, dat de Minister hem eenigermate verweten heeft, dat hij zich verstout heeft, zijn oordeel tegen dat van deskundigen te stellen. Dat verwijt is niet gegrond. Hij heeft alleen zijne meening geuit omtrent de oorzaken van de verzakking te Nijmegen, zonder die te willen opdringen. Hij houdt vol, dat het algemeen belang vordert, dat in dit kwaad voorzien worde, ook in het belang van het defensiestelsel.

De Heer MACKAY zegt, dat wat aangaat het amendement van den Heer Thorbecke, hij er voor zou kunnen zijn, indien het eene splitsing gold van alle groote werken; maar niet nu men zich alleen bepaalt tot dat van Steenenhoek. Geeft nu eene wet meer waarborg van spoed bij de uitvoering? Dat kan Spr. niet inzien, want al zegt de wet: er *moet* eene sluis zijn; dan kunnen er nog altijd omstandigheden opkomen, die de uitvoering vertragen.

De MINISTER gedraagt zich nopens het amendement aan hetgeen de vorige Spr. gezegd heeft.

De Heer DULLERT doet opmerken, dat tengevolge der spoorwegwet de rivieren overbrugd zullen worden. Nu vraagt hij of dat geene verandering kan te weeg brengen in de werken tot verbetering der rivieren en hij vraagt ook of het stoomgemaal bij Steenenhoek niet kan worden uitgesteld.

De MINISTER antwoordt: 1°. nopens de overbrugging dat hij in overweging zal nemen of de rivieren ook niet daardoor verbetering, verandering of versterking moeten ondergaan; en 2°. dat de aanleg van het werk te Steenenhoek niet kan worden uitgesteld.

De Heer THORBECKE verdedigt nader zijn amendement.

De Heer BEGRAM beantwoordt den Heer Delprat, die de gronden, bijgebragt in de stukken door de Regering overgelegd, heeft verdedigd. Spr. zet de bezwaren door hem gisteren nader ontwikkeld, verder uiteen. Wat het amendement betreft, reeds voor twee jaren is hetzelfde voorstel gedaan en toen verworpen.

Hierna wordt het amendement van den Heer Thorbecke in omvraag gebragt en met 36 tegen 32 stemmen *verworpen*.

Tegen de Heeren Schimmelpenninck, v. Voorthuyzen, Meeussen, Hoffman, van Heiden Reinestein, van Asch van Wijck, Bots, van Diggelen, van Forecst, Strens, van der Veen, van Lijnden, Dirks, Mackay, Reinders, Luyben, Wichers, Delprat, Heemskerk Az., Zylker, Nolthenius, Oomen, de Poorter, v. Franck, Meylink, Gevers Deynoot, Taets van Amerongen, Storm van 's Gravesande, Mijer, Lycklama, Mensonides, Hoekwater, Slicher van Domburg, Kien, Begram en de Voorzitter.

Voor de Heeren: Van Nispen, Kingma, de Bieberstein, Dullert, Wintgens, Hugenholtz, v. d. Linden, v. Wintershoven, v. Heukelom, v. Bosse, v. Hoëvell, Olivier, Betz, Anemaet, de Brauw, Hoynck van Papendrecht, Cool, Jespers, Poortman, de Lom de Berg, de Raadt, Thorbecke, Dommer van Poldersveldt, Duymaer van Twist, van Zuylen van Nyevelt, Blussé, Idserda, v. Goltstein, Kerstens, v. Eck en Beens.

Hierna wordt art. 76 onveranderd *aangenomen*, als ook art. 77.

Bij art. 78 (onderhoud, herstelling en verbetering der zeehavens, zeewerken en strandpalen en opneming der zeestranden, tot een bedrag van ƒ 545,060) heeft de Heer van Bosse beweerd, dat de calamiteuse polders in Zeeland niet opbragten, waartoe zij verpligt waren, en deze subsidie niet overeenkomstig was met het staatsbelang, waarna de Minister dit lid de verzekering gaf, dat ook omtrent dit punt het regtmatig belang van den staat niet uit het oog werd verloren, doch dat juist de bewering van dien spreker vooraf behoorde te zijn uitgemaakt.

Hierover ontstond eene discussie, waaraan de Heeren van Nispen, van der Linden, van Bosse, van Diggelen en de Minister deelnamen. Laatstgenoemde heeft erkend, dat eene regeling noodzakelijk was, en dat hij daaraan zijne zorgen zou wijden. Voorts zal de Minister de daartoe betrekkelijk aan zijn Departement voorhanden stukken, aan de Kamer overleggen.

Het art. is daarna zonder stemming aangenomen.

Ook art. 79 (onderhoud, herstelling en verbetering van bruggen en wegen en daarbij behoorende werken tot een bedrag van ƒ 741,570) werd aangenomen, na eenige discussie tusschen den Heer Idzerda en den minister.

Art. 80 (verbetering, onderhoud en herstelling van kanalen, vaarten en daartoe betrekkelijke werken tot een bedrag van ƒ 810,784) werd mede aangenomen, na eene woordenwisseling tusschen de Heeren Mackay, Storm van 's Gravesande, de Brauw en den minister, over het kanaal van Apeldoorn en het onderhoud van de oevers van de Gouwe. De minister meende, dat de Gouwe niet met den Holl. IJssel kon worden gelijk gesteld, daar de IJssel was een rijkskanaal. Het rijk kon zich niet belasten met het onderhoud van alle boorden, waar langs stoomvaart plaats had.

Artt. 81—85 werden daarna zonder discussie mede *aangenomen*.

Bij art. 86 (subsidien aan besturen, maatschappijen, instellingen en personen, als bijdragen tot de bekostiging van werken tot een bedrag van ƒ 260,995.32) heeft de minister verklaard, de wenken van den Heer van Lijnden, met betrekking tot de toepassing van art. 23 der wet van 12 Julij 1855 (*Staatsblad* N°. 55), in de zaak van Steenenhoek, in ernstige overweging te zullen nemen. Dit artikel werd daarop *aangenomen*.

Vervolgens komt in beraadslaging art. 87, (Bijdragen in de kosten van verbetering der scheepvaartkanalen in de provincie Groningen), ten bedrage van ƒ 100,000, als eerste termijn van de som van 12 ton voor de kanalisatie van Groningen. De Heer Reinders heeft naar aanleiding der vragen in het voorloopig verslag en de redevoering van den Heer van Bosse bij de algemeene beraadslagingen, den loop van zaken uiteengezet nopens de Ommelander-kas. Hij betoogt vooral, dat, zoo die kas werkelijk Rijks-eigendom is, het finantiëel bezwaar tegen die kanalisatie van Groningen zeer veel vermindert, of liever gansch verdwijnt, daar die kas ruime middelen bevat. Ten andere beantwoordt Spr. de bedenkingen tegen de voordragt zelve, in het voorloopig verslag voorkomende; toont het nut en de noodzakelijkheid van die kanalisatie aan, die niet alleen strekken zal in het belang van den handel, de scheepvaart en den landbouw van Groningen, maar in het voordeel van al de takken van welvaart des geheelen lands. Hij verzet zich ook zeer tegen het denkbeeld in het voorloopig verslag uitgedrukt, om de zaak bij eene afzonderlijke wet te regelen, als behoorende zijns inziens alle vooraf bekende uitgaven op de staatsbegrooting voor te komen, en als ziende hij in zoodanige wet alleen het middel tot verschuiving of uitstel van de zaak.

Hierna wordt de Vergadering tot Maandag ochtend gescheiden.

AMSTERDAM, Zondag 2 December.

In de zitting van de Tweede Kamer van 30 Nov. zijn ingekomen de navolgende verzoekschriften, als vier adressen, houdende aandrang op wijziging der armenwet, wat het domicilie van onderstand betreft, als van de gemeente-besturen van Naarden, Vucht en Ossendrecht, en den gemeenteraad van Angtekerke; een adres van W. W. van Dillen, logement- en stalhouder te Loenen, omtrent de plaatsing van een tol in de nabijheid van zijn logement.

De minister van kolonien heeft als bijlage tot zijne memorie van beantwoording op hoofdstuk XI der staatsbegrooting voor 1861, aan de staten generaal overgelegd eene »lijst van in Nederland betaalbare pensioenen van gewezen burgerlijke landsdienaren in Nederlandsch Indie, de Nederlandsche West-Indische kolonien en de Nederlandsche bezittingen ter kust te van Guinea.

Op die lijst komen o. a. de twee volgende posten voor:

»C. L. Baud, directeur der cultures op Java ƒ7500. Het oorspronkelijk toegelegde pensioen, a/d. ƒ6000 's jaars, volgens de klasse waarin gerangschikt is het ambt van directeur-generaal van financiën in Nederlandsch Indie, en zulks uit aanmerking dat de Heer Baud in der tijd, in het belang van 's landsch dienst, *niet* tot dat ambt benoemd is geworden." Hier krijgt iemand dus het aan zeker ambt verbonden pensioen, omdat hij dat ambt *niet* heeft bekleed. »Mr. P. Myer, lid in den raad van Nederlandsch Indie, ƒ10,000. Het pensioen is, op grond van het laatstelijk door hem bekleede staatsambt (minister van kolonien) geregeld volgens de waardigheid van vice-president van den raad van Nederlandsch Indie, welke betrekking hem niet zou zijn ontgaan, zoo hij door langer verblijf in Nederland, in het belang van de staatsdienst, daarvoor niet buiten aanmerking had moeten blijven."

Vroeger is melding gemaakt van het adres door de Heeren A. de Pinto, W. J. van Heynsbergen en H. G. C. L. Jansen, aan de Tweede Kamer gerigt, aangaande de door de Heeren Schretlen en Maxwils aangevraagde concessie. De Kamer heeft in hare zitting van Donderdag ll., besloten om, aangezien in het voorloopig verslag van het vijfde hoofdstuk der staatsbegrooting inlichtingen zijn gevraagd ten opzigte van den tegenwoordigen stand der in dit adres behandelde aangelegenheid, het adres van de Heeren de Pinto c. s. neder te leggen ter griffie, ter inzage der leden. Men ziet dus, bij de behandeling van het artikel Spoorwegen, ook over dit onderwerp nieuwe discussien te gemoet.

Bij Koninkl. besluit van 9 Junij 1860, N°. 70, is op het rekwest van comm. en dir. der 's Gravenhaagsche Maatschappij ter verzekering tegen brand en zeegevaar, daarbij overleggende het ontwerp eener acte van wijziging der statuten van gemelde naamlooze vennootschap, zoowel daarop als op de voorgenomen voortzetting dier vennootschap voor den tijd van vijf en twintig jaren bewilliging verleend.

Z. M. heeft aan den Heer Jhr. Mr. J. P. J. A. graaf van Zuylen van Nyevelt, Minister van Buitenl. Zaken, vergund het aannemen en dragen der onderscheidingsteekenen van Grootkruis der orde van den Rooden Adelaar van Pruisen, hem door Z. K. H. den Prins-Regent namens Z. M. den Koning van Pruisen geschonken.

Z. M. heeft herbenoemd tot burg. van Nieuwendam D. Hoogeboom. Eervol ontslagen, op zijn verzoek J. G. Roosenburg Jr., als burg. van Lexmond, en bekrachtigd het besluit van den raad dier gem. van 17 Nov. jl. waarbij hij, op zijn verzoek, eervol uit de betrekking van secretaris ontslagen was.

Z. M. heeft aan den Heer M. v. Berkel, op zijn verzoek, eervol ontslag verleend als lid der comm. van adm. over de gevangenis voor jeugdige vrouwelijke veroordeelden, tevens huis van verbetering en opvoeding voor meisjes te Montfoort, onder dankbetuiging voor de door hem in die betrekking bewezen diensten, en tot leden derzelve commissie benoemd de Heeren Dr. C. A. Tebbenhoff te Montfoort en S. J. v. Nooten, burgem. der gemeente Lopik c. a.

Z. M. heeft aan den 1sten luit. D. H. J. D. Millioen, van het 1ste reg. inf. op zijn verzoek, een eervol ontslag uit de militaire dienst verleend.

Met Zr. Ms. goedkeuring is door den Nederl. consul-generaal te Genua tot zijnen vice-consul aldaar benoemd de Heer J. Wijnands.

Bij een dezer dagen aan het leger uitgevaardigde algemeene order is opgegeven een aantal officieren, die gemagtigd zijn het cijfer in het onderscheidingsteeken voor langdurige dienst als officier te verwisselen. Onder anderen zijn gemagtigd om het cijfer XL in XLV te veranderen, de luit.-gener. baron Nepveu, adjudant van Z. M. in buitengewone dienst, chef van den gen. staf; de generaals-maj. van Mulken, Scheltus, Daneels van Wijkhuijse, Engelberts, en de kolonel Doorman.

De algemeene najaarsvergadering van de algemeene sijnodale commissie is op den 23sten Nov. te 's Hage gesloten. Onder de behandelde zaken waren die der nieuwe bijbelvertaling en van den vervolgbundel der Evang. gezangen. Tot bevordering van het eerste verleende zij magtiging voor het houden eener bijeenkomst der vier vertalers van het N. T., met het moderamen der gecommitteerden tot dien arbeid, in het aanstaande voorjaar. Wat betreft het laatste, werden door haar tot medewerkende leden der daartoe bestaande commissie benoemd de hoogleeraar B. ter Haar en Dr. N. Beets, beiden te Utrecht, die zich de benoeming lieten welgevallen.

Staat der Nederlandsche Bank op 30 Nov. 1860. Omloopende bankbilj. ƒ103,139,320, saldo's van rekening-courant ƒ24,415,645.02; munt- en muntmateriaal ƒ109,645,061.41½.

Men verneemt dat soortgelijk adres, als dezer dagen door eenige aanzienlijke firma's, in fondsen handelende, gerigt werd aan Gedeputeerde Staten van Noord-Holland, in zake de geprojecteerde aflossing der 5 pCt. gevestigde stedelijke schuld gisteren aan Z. M. den Koning is opgezonden. (*A. Ct.*)

Vrijdag ll. had het eerste Concert van dit saizoen in de Maatschappij Felix Meritis plaats. Het was zeer talrijk bezocht. Mw. Offermans van Hove uit 's Hage deed zich hooren in een Aria uit het Oratorium Samson van G. F. Händel, in een Aria uit Jean de Paris van Boieldieu, en in een Ariette genaamd l'Alouette van Clapisson. Onze begaafde landgenoot zong met hare aangenaam klinkende Sopraan stem al deze compositiën op eene voortreffelijke wijze, en toonde vooral in het aria van Boield en regt te huis te zijn. Na de voordragt van haar laatste ariette met daverende toejuichingen begroet, gaf zij nog een lied met Hollandsche tekst ten beste. De Heer Michel Folz, fluitist uit Napels, voerde eene fantaisie uit de Opera Anna Bolena, een thema met variatiën van Rossini uit, beide stukken waren van eigene compositie. Deze kunstenaar scheen ons toe zeer geoefend te zijn, hij bezit veel vaardigheid, eene goede voordragt en een vrij goeden toon. Te bejammeren was het dat beide voorgedragene muzijkwerken juist variatiën waren, wij hadden voor een van beiden liever een allegro van een of ander concert gehoord; de obligaat-voordragt werd door gelijke gehalte der beide compositien te eenvormig. De Heer Martin Lazare, pianist uit Parijs, speelde een concert allegro, opus 46 van F. Chopin en het sextuor finale uit de opera Lucie de Lammermoor, door hem zelven gecomponeerd. Met veel talent vooral wat vlugheid betreft, werden deze stukken uitgevoerd, doch het werk van Chopin vorderde, naar onze meening, meer aplomb, in de verschillende nuanceringen, vooral bij den zang. Het sextuor werd meesterlijk gespeeld, de kunstenaar toonde zich hier in zijne volle kracht. Door het orkest werden, onder leiding van den Heer Joh. M. Coenen, de D. dur symfonie van Beethoven, benevens eene feest-ouverture van Ries en de ouverture Vampyr van Marschner, met juistheid en aplomb gespeeld.

Donderdag jl. diende bij de Arrondissements-Regtbank alhier, voorgezeten door den E. Achtb. Heer Mr. A. Backer Jr., de zaak van den Heer J. Eduard Stumpff, waarvan wij voor eenige dagen reeds melding maakten. De Heer Stumpff werd nu aangesproken krachtens drie van de acht tegen hem opgemaakte processenverbaal, ter zake van drie malen verzuimd te hebben aangifte te doen voor het patentregt op de zoogenaamde *matinées musicales* des zondags in het Park gehouden wordende, en alzoo driemalen eene boete te hebben beloopen telkens van ƒ 25 tot ƒ 400.

De gedaagde, verdedigd door zijn raadsman Mr. W. Boonacker, had zijnerzijds drie getuigen geroepen, namelijk:

Den Heer hoofdcontroleur Volkmaars (blijkens de Staatscourant van gisteren benoemd tot provincialen Directeur der directe belastingen in Noord-Holland) den Heer controleur Jh. Martini van Geffen en den Heer Zetter der directe belastingen Overhoff, vooral ten einde uit hunne getuigenis te bewijzen dat de matinées musicales, van 1849 tot 1859 hebben plaats gevonden zonder ooit voor het patentregt aangeslagen geworden te zijn, en dat men eerst in 1859 begonnen was die te willen aanslaan en gepoogd had zich daarover met den beklaagde in der minne te verstaan, die evenwel daarin niet had willen treden, dat men hem alstoen in 1859 ambtshalve had aangeslagen, en dat die aanslag geschiedde eigenlijk niet krachtens de wet, maar krachtens eene resolutie van den Minister van Financien van 7 Junij 1859.

De getuigen werden ten deele op die punten gehoord onder herhaald tegenstreven van den Heer rijksadvocaat (Mr. J. van Lennep), die erkende dat vóór 1859 aan aanslag ten deze niet gedacht was, doch overigens beweerde dat zoo er in 1859 regeling hieromtrent met den Heer Stumpff beproefd was, zulks niet was geschied officieel door de tot handhaving der wet aangewezene commissie van Controleur en Zetters, maar slechts officieus door privaatpersonen, terwijl hij verder aanvoerde dat het hooren van deze getuigen over de wijze waarop zij hunne ambtspligten waarnamen niet te pas kwam.

Na afloop van het getuigenverhoor droeg de rijksadvocaat de zaak voor en steunde het regt der schatkist op de wet, en wel bepaaldelijk op tabel XV § 2 der patentwet van 21 Mei 1819, en wees er op, dat hier werden gegeven muzijkpartijen, gewinshalve, aan leden eener societeit die daarvoor hunne jaarlijksche contributie betaalden. Hij vermeldde, dat de gedaagde sedert 1859 zonder aangifte te doen ambtshalve werd aangeslagen, dat deze zich daartegen bij de administratieve overheid in reclame had voorzien welke reclames waren afgewezen, zoodat gedaagde de belasting werkelijk betaalde, en drong er op aan dat de Regtbank de vraag van al of niet patentpligtigheid als door de bevoegde magt beslist zou aannemen en zich enkel zou beschouwen als geroepen om op de aldus onbetwistbare wetsovertreding, de daarop geschrevene boete toe te passen, daar er anders een betreurenswaardig conflict zou kunnen ontstaan tusschen Regterlijke en Administratieve magt.

De verdediger deelde aan de Regtbank mede, dat de Heer Stumpff, terwijl hij ambtshalve werd aangeslagen, naar zijne overtuiging in strijd met de wet, welken aanslag hij evenwel voortdurend moest betalen, vermits de wet op de inning der directe belastingen niet toelaat de wettigheid der op het kohier gebragte aanslagen voor de Regtbanken te onderzoeken, daarom juist zelf verzocht had voor den strafregter vervolgd te worden, opdat een regter die in het openbaar zit en de beide partijen, terwijl zij tegenover elkander staan, aanhoort, in zijne zaak mogt beslissen. De aandrang om de zaak aldus toch voor den Regter gebragt te zien, schijnt in den Haag mishaagd te hebben, waaraan beklaagde de vexatoire wijze van vervolgen, namelijk achtmaal verbaliseren over een feit dat telkens hetzelfde was, en thans het voorbrengen van slechts drie processenverbaal en alzoo in achterhoede houden van de vijf anderen, meende te moeten toeschrijven.

Hij deed een beroep op den onafhankelijkheidszin der Regtbank, die niet hier zat om de uitspraken der administratieve autoriteiten te bekrachtigen en met boeten te versterken, maar om zelfstandig te onderzoeken of gedaagde naar de wet patentpligtig was of niet, op welke vraag geen toestemmend antwoord kan vallen, als de vereischte van patentpligtigheid, namelijk 1°. geven van muzijkpartij, 2°. in eene societeit, 3°. tegen inteekening of inteekenprijs overeenkomstig de wet, niet aanwezig waren. Geen dier vereischten was hier aanwezig.

1°. Niet elke vereeniging waar muzijk gemaakt wordt is eene *muzijkpartij*. Men late de taalkundige kracht van dit zamengestelde woord niet los. Pleiter erkende dat gedaagde wel die muzijk liet maken ter veraangenaming der localiteit voor de abonnenten; maar gedaagde die toch reeds ongeveer ƒ 1000 patentregt 's jaars betaalt, behoeft daarom hier niet nog afzonderlijk voor *muzijkpartijen*, die hij niet geeft, te betalen.

2°. Het park-etablissement is geen societeit. Er zijn geabonneerden die daar den vrijen toegang hebben, maar zij hebben er noch eigendom noch huur, noch kas, noch gezag, noch eenig belang of beheer in de inrigting.

3°. Evenmin is hier inteekenprijs of entreeprijs op den voet als bij de wet tot patentpligtigheid wordt vereischt.

Ook andere juridicke beweringen bragt verdediger te berde, welke hij meide nu te moeten bezigen nu men zoo hard en strategisch vervolgde. Anders hadde hij gaarne enkel de kwestie in beginsel behandeld.

Bij re- en dupliek hielden partijen hunne stellingen vol, waarbij de Heer Rijksadvokaat de toezegging gaf van de vijf latere processenverbaal niet te zullen vervolgen, en omtrent de in de behandeling der zaak veel besprokene ministerieele resolutie van 7 Junij 1859 mededeelde, dat die resolutie wel was genomen door den laatstvorigen minister van finaneiën, doch dat omtrent het daarin behandelde punt tusschen dien afgetreden en den thans fungerenden staatsman aan het hoofd van 's lands geldmiddelen, volmaakte homogeniteit bestond.

Het Openbaar Ministerie, waargenomen door den Heer Mr. van Hees, zal in deze conclusie nemen op 27 December aanstaande.

Donderdag jl. is alhier aanbesteed de levering 3200 tonnen rails met toebehooren, voor de Nederlandsche Rhijnspoorweg-Maatschappij. Daarvoor was door de volgende fabriekanten tegen de onderstaande prijzen ingeschreven:

Cocquerill, Seraing: spoorstaven frs. 171, grondplaten, lasschen frs. 240, bouten frs. 420, haken fr. 320,

G. Sabatier Monceau et Couillet sur Sambre: spoorstaven fr. 165, grondplaten frs. 210, Lasschen frs. 200, bouten 2 moeren frs. 450, idem 1 moer frs 410, haken frs. 390.

Rhymney-Iron Compy. Menthal-Tydvil: Spoorstaven fl. 86.27½, grondplaten fl. 120.19, lasschen fl. 108, bouten fl. 232.05, haken fl. 166.60.

Selessin: Spoorstaven frs. 167, grondplaten frs. 225, lasschen fr. 180, bouten, 2 moeren frs. 420, idem, 1 moer frs. 400, haken frs. 320.

Guest & C°., Dowlais South Wales: spoorstaven, grondplaten, lasschen, bouten, haken £ 8.5.1.

E. Wilson & Bell, Newcastle on Tyne: spoorstaven fl. 175, grondplaten fl. 250, lasschen fl. 220, bouten, 2 moeren fl. 510, idem, 1 moer fl. 490 haken fl. 350.

Joseph Warden & Sons, Birmingham: grondplaten en lasschen £ 11.5, bouten, 2 moeren £ 18.15, idem, 1 moer £ 18, haken £ 13.

Derwent & Conseth. Iron Compy, Newcastle on Tyne: Spoorstaven £ 7, grondplaten £ 8.15, lasschen £ 7.15, bouten, 2 moeren £ 18.10, idem, 1 moer £ 19, haken £ 13.15.

Van der Poel, Arnhem: haken fl. 338.

Montygny, sur Sambre: spoorstaven frs. 162.60, grondplaten frs. 197, lasschen frs. 197, bouten, 2 moeren frs 419, idem, 1 moer frs. 399, haken frs. 313.

Ebbe & Vale, South-Wales: spoorstaven frs. 168, grondplaten frs. 240, lasschen fr. 216, bouten, 2 moeren frs. 500, idem, 1 moer frs. 525, haken frs. 375.

Baylen Brothers, Nant y Glow: spoorstaven fl. 79, grondplaten fl. 103.30, lasschen fl. 97.50, bouten, 2 moeren fl. 219.35, idem, 1 moer fl. 270.80, haken fl. 165.70.

Fredr. Lewick & Simpson Edm., Celyn Works: Spoorstaven £ 6.17, grondplaten £ 7.17, bouten en lasschen £ 14.17.

John Bogerson, Newcastle upon Tyne: Spoorstaven frs. 185, grondplaten en lasschen frs. 225, bouten, 2 moeren frs. 1135, idem, 1 moer, frs. 930, haken frs. 375.

Balkow & Vaughan, Middlesbro on Tees: spoorstaven £ 6.17.6, grondplaten £ 11, lasschen £ 8, bouten, 2 moeren £ 19, idem 1 moer £ 19, haken £ 13.

De levering is nog niet gegund.

Naar men verneemt, zijn de in veiling geweest zijnde gronden van de Maatschappij van Weldadigheid, gelegen onder Appelsha en Smilde, aanvankelijk door verkoopers ingehouden en daarna onderhands verkocht aan den Heer Mr. C. Hilldingh te Arnhem, voor ƒ 24,500.

De telegraafkabel, bestemd voor de nagenoeg 1200 zeemijlen lange lijn tusschen Singapore en Rangoon, wordt, voor rekening van het Britsch gouvernement, vervaardigd in de werkplaatsen van Glass, Elliot & C°., te Greenwich. De geleiding bestaat uit zeven ineengedraaide koperdraden, die door eene zesvoudige bedekking van getah pertja geïsoleerd zijn en voorts door eene bekleeding van met palmolie gedrenkten hennep en ijzerdraad worden beschermd. De kabel wordt geladen in drie stoomschepen, welke binnen kort naar Singapore vertrekken. De firma Siemens en Halske, te Berlijn en Londen, is belast met de levering der seintoestellen en het beproeven van den kabel, zoo bij de vervaardiging als bij het leggen. Onder het daarbij werkzame personeel bevindt zich ook de Heer B. Holsboer, van Arnhem, hier te lande gunstig bekend als werktuigkundige en door zijne in 1859 uitgegeven afbeelding en beschrijving der seintoestellen en stroomloopen van den rijkstelegraaf.

* 's GRAVENHAGE, 1 Dec. H. D. H. de groothertogin-weduwe van Meckelenburg-Schwerin is in deze residentie aangekomen, en heeft HD. intrek genomen bij Z. K. H. Prins Frederik op het kasteel het *Huis de Paauw*; HD. hofmaarschalk de baron de Stenglin is in het hotel *Paulez* afgestapt, alwaar ook is aangekomen eene commissie, bestaande uit de Heeren Opperdoes Alewijn, lid van de Prov. Staten van Noord-Holland, Terpstra, officier van justitie te Hoorn, van Bleiswijk, Burgemeester van Enkhuizen en C. Gerdenier, Burgemeester te Medemblik; zoo men wil staat hunne komst alhier in verband met den aanleg van een spoorweg in Noord-Holland.

* 's GRAVENHAGE, 1 Dec. De audientie van den minister van justitie zal op 5 dezer niet plaats hebben.

— Men verneemt, dat de Russische generaal Budberg, die in deze residentie vertoefd heeft, benoemd is tot grootkruis der orde van den Gouden Leeuw van Nassau.

— De inspecteur in de 2de inspectie van fortificatien, of bij zijne afwezigheid de kapt.-ingen. Keiser, in commissie in de stelling bij Heusden, zal, onder nadere goedkeuring van den minister van oorlog in het openbaar aanbesteden, het maken van een verdedigingswerk bij de Hedikhuizensche sluis. Deze aanbesteding zal geschieden op Woensdag 5 Dec.

LEYDEN, 1 Dec. Daar in den laatsten tijd door verschillende gemeentebesturen, voor het gebruik van gemeentelokalen, ten dienste der justitie, van het rijk huur wordt geëischt, schijnt bij de regering het voornemen te bestaan, daarvan niet langer dan noodzakelijk is, gebruik te maken. Sedert eenige dagen is een der kapitaalste woonhuizen alhier voor eene som van ƒ15,000 van wege het rijk gekocht, met het doel om, na eenige verbouwingen, daarin de regtbank, het kantongeregt met bijbehoorende griffien, enz. in den loop van het aanstaande jaar over te brengen.

ARNHEM, 1 Dec. Omtrent het gebeurde met den extratrein, waarmede Z. M. de Koning op 26 November j.l. van Rotterdam naar hier is gekomen, is van wege het openbaar ministerie alhier, een naauwkeurig en geregtelijk onderzoek ingesteld. Naar men verneemt zoude reeds gebleken zijn, dat eenige wegwerkers, die van de aankomst van dien extra-trein niet gewaarschuwd waren, zich met het vervoeren van een houtwagen onledig hielden, toen de extra-trein met groote snelheid naderde. Op dat gezigt, hebben zij, den wagen achterlatende, zich nog bij tijds kunnen redden; zij waren anders het offer van die nalatigheid geworden, even als de koninklijke trein zulks had kunnen worden. Hoogst noodzakelijk blijkt het dus te zijn, dat een streng toezigt ook van regeringswege op de exploitatie van zoodanig belangrijk middel van vervoer in het belang van de veiligheid van het reizend publiek plaats hebbe. Nog weinige dagen geleden is door de tegenwoordigheid van geest van een der machinisten eene botsing verhoed, die evenzeer noodlottig had kunnen zijn. De avondtrein voor passagiers van Amsterdam en Rotterdam ontdekte tusschen Utrecht en Arnhem, voor zich uit, een zwaren langzaam rijdenden goederentrein waarvan geen kennis was gegeven. Gelukkig kon de machinist de snelheid van den passagierstrein verminderen, en dezen den slakkengang van den goederentrein doen volgen, waardoor de botsing is voorkomen; dit had ten gevolge, dat de passagierstrein in plaats van ten negen, eerst ten kwart over tien ure de plaats zijner bestemming (Arnhem), steeds den goederentrein volgende, bereikte. Waar zoo iets kan plaats hebben, is de wensch naar een streng toezigt zeker niet ongepast. (*N. R. C.*)

* APELDOORN, 1 Dec. Z. M. de Koning zal zich morgen naar Soestdijk begeven.

— Gisteren avond is in het locaal der volksbewaarschool, en ten voordeele dezer inrigting, door dilettanten een concert gegeven, dat allezins aan de verwachting heeft beantwoord. Ook Z. M. de Koning heeft bij die gelegenheid van HD. belangstelling doen blijken.

* LEEUWARDEN, 30 Nov. Door de daartoe benoemde commissie uit het prov. geregtshof van Friesland zijn gisteren tot cand.-notaris bevorderd de Heeren W. A. Peereboom, van Bolsward; N. L. J. Bruinsma, van Leeuwarden, en A. Heringa, van Kollum.

* LEEUWARDEN, 1 Dec. Gisteren morgen is de persoon van T. D..., tuinenaar, wonende onder Boornbergum, die des avonds te voren van de markt huiswaarts was gekeerd met eene koe, die hij op de markt al ter verkoop had aangeboden, aan den Slingeweg op een half uur afstand van die plaats op verschrikkelijke wijze vermoord gevonden. Het lijk droeg sporen van verregaande mishandelingen, die meerendeels met een ... schijnen te zijn toegebragt. Men twijfelt, of hebzucht aanleiding tot de misdaad heeft gegeven, daar de vermoorde, naar men meent, weinig of geen geld bij zich had en men de koe in de onmiddellijke nabijheid aan een boom vond vastgebonden. De ongelukkige laat eene vrouw en tien kinderen na.

* VLISSINGEN, 30 Nov. Men verneemt, dat de 1ste luit. Lan... van het 2de reg. inf., alhier in garnizoen, is benoemd tot adjudant bij het 2de bat. van het corps te Middelburg gestationeerd.

* HAAMSTEDE, 30 Nov. Heden morgen ten zeven uur ontstond alhier brand in de Meestoof de Kol, welke een zeer dreigend aanzien had. ...oren en de heerlijkheid zijn daardoor vernield. Door spoedig aangebragte hulp der ingezetenen en brandweer dezer gemeente alsmede van het naburig dorp Burgh mogt het gelukken den brand ongeveer ten 12 ure meester te worden. Het pand is tegen brandschade verzekerd. De oorzaak is niet bekend.

* 's HERTOGENBOSCH, 30 Nov. In de raadsvergadering van heden is ingekomen een rapport van burgemeester en wethouders, omtrent het stichten van een pensioenfonds voor de gemeente-ambtenaren, hunne weduwen en weezen, onder waarborg der gemeente en met toekenning van eene jaarlijksche toelaag uit de gemeentekas.

— Als een blijk dat de veestapel in dit gewest vooruitgaat en de handel vooral in de onmiddelijke nabijheid dezer stad aangroeit, kan dienen dat gedurende de maand November jl. alleen van hier per stoomboot naar Rotterdam zijn uitgevoerd 1636 vette kalveren en ongeveer 100,000 Ned. ℔ boter, in vaatjes van 25 en 50 Ned. ℔.

TELEGRAMMEN van het Kon. Meteorol. Observat. te Utrecht, dd. 1 Dec.

NAMEN DER PLAATSEN.	Barom. ter-afwijking.	WIND. Rigting.	WIND. Kracht	Temperatuur.	TOESTAND DER Lucht.	TOESTAND DER Zee.
	Millimet.					
Brest.....	—10.0	Z. O.	1	10.8 c.	—	hooge ...
Havre.....	—	Z. Z. O.	0	7.2	goed.	stil, effen
Parijs.....	— 0.5	Z. Z. W.	1	5.1	zwaar bewolkt	—
Hartlepool.	+ 0.5	N. W.	—	12.2	somber.	slecht w...
Plymouth..	— 6.1	Z.	1	11.1	betrokken reg.	holle ...
Portsmouth	— 1.8	Z. W.	—	8.9	mistig.	gewone ...
Utrecht....	+ 2.3	Z.	1	3.5	ligt bewolkt.	—

30 Nov. Grootste verschil der afwijking tuss. Hartlepool en Plym...... 16,...
1 Dec. » » » » » Utrecht » Brest...... 12,...

LAATSTE BERIGTEN.

LONDEN, Zaturdag 1 December.

Volgens den jongst bekend gemaakten staat van de bank is het bedrag der in omloop zijnde biljetten verminderd met 497,300 £; de voorraad munt en muntmateriaal is vermeerderd met 503,245 £.

De mailstoomboot Tyne is heden uit Rio-Janeiro aangekomen. — Koffie genoteerd 5600, totale uitvoer 270,000 b., van welke naar het Kanaal verscheept 58,700; de voorraad bedraagt 40,000. Vrachten 40 a 45, wisselkoers op Londen 27. Te Bahia stond de wissel op 26¾, Katoen 7... Fernambuco werd de wissel genoteerd 26¼ a 26½, suiker 2400.

Volgens tijdingen uit Lissabon van den 29sten der vorige maand stond de wissel op Londen 54½, dito op Amsterdam 42¼, Portug. 1853 zijn genoteerd 47¼, dito 1856/59 46¼, uitgest. schuld 37¾. De mailstoomboot Tamar is uit de West-Indie aangekomen met 648,502 doll.

LONDEN, Zaturdag 1 December.

Thee: Ord. Congo 14¾ a 15 p., stemming flaauw. Overige koloniale artikelen stil. — *Talk* in loco 60, Jan.—Maart 60, Dec. 60, April—Junij 59, Nov.—Dec. 57 a 57.6, alles met weinig affaire. Deze week zijn afgeleverd 880 v.; de toevoeren bestonden uit 5086 v. — *Indigo* vaster; Sh... ing Beng. 8.4 a 8.8.

LIVERPOOL, Zaturdag 1 December.

Katoen stil; Mobile 7¾ d. De omzet bedraagt heden 6000 b. — *Olijfolie* onveranderd. — *Talk* 59.6 a 60 sh.

Aangekomen het stoomschip Edinburgh van New-York.

PARIJS, Zaturdag 1 December.

Een berigt door de HH. Rothschild ter beurze bekend gemaakt, meldt dat vermits de Pauselijke regering het bedrag tot betaling der coupons van de leening vervallende 1 Dec. niet heeft overgemaakt, de houders zoodra het geheele bedrag der gelden zal zijn ingekomen, berigt zullen ontvangen van het tijdstip, waarop de betaling der coupons zal kunnen geschieden.

De *Patrie* meldt, dat volgens de laatste tijdingen uit de Abruzzen de opstand aldaar toeneemt. De kolonel Delagrange heeft met 7000 Bourbonsche soldaten de passen van den berg Cellino, eene gewigtige positie bezet. Talrijke compagnien guerillas worden georganiseerd. De Sardiniers vormen mobile kolonnes om krachtdadig op de bedreigde punten te kunnen ageren.

De *Pays* zegt, dat het verblijf van Koning Victor Emanuel op Sicilië kort zal duren.

MARSEILLE, Zaturdag 1 December.

Berigten uit Rome zijn niet ontvangen. Tijdingen uit Gaëta van 27 Nov. melden, dat het vuur der Sardiniers bijna geen uitwerking heeft. ...wachten hun geschut met getrokken zielen. De Napelschen schieten ... meer. De Prinsen bestuurden gisteren, omstreeks middernacht, het vuur. Er was sprake om de voorstad, waar de Sardiniers eene beschutting ...den, af te branden. De duurte neemt toe; geldtoezendingen zijn aangezegd.

TURYN, Zaturdag 1 December.

Koning Victor Emanuel is heden te Palermo aangekomen, en met buitengewone geestdrift begroet. Het volk heeft de paarden van zijn rijtuig willen afspannen, ten einde het zelf voort te trekken. Uit alle oorden des lands was eene volksmenigte toegestroomd, welke op 400,000 menschen kan worden geschat. Alvorens hij aan het paleis afstapte, is de Koning de hoofdkerk binnengetreden, waar hij door den aartsbisschop van Palermo plegtig werd begroet. Kort na zijne aankomst op het paleis verleende de Koning audientie aan verscheidene gemeentelijke deputatien en autoriteiten. Het schoonste weder begunstigde den intogt; de openbare orde werd niet verstoord.

Gisteren is alhier een letterkundig verdrag met Engeland gesloten.

PER TELEGRAAF.

LONDEN, HEDEN, Zondag 2 December.

Reuters Office: Berigten uit New York van 21 November houden in dat de kwestie van de afscheiding der Zuidelijke Staten waarschijnlijk eene ministeriele crisis zou ten gevolge hebben. De Heer Lincoln had eene redevoering in verzoenenden geest gehouden. Aan de geldmarkt bleef de lusteloosheid voortduren.

TWEEDE DEPECHE.

De paketboot Persia heeft de volgende berigten uit New-York aangebragt. Wissels 100 a 102. Fondsen flaauw; Illinois 53¾. Katoen: Middling 11¼. Meel flaauw, doch met meer handel. Tarwe dobberend. Maïs lager.

WEENEN, HEDEN, Zondag 2 December.

Uit Pesth wordt van 30 Nov. gemeld, dat de Obergespan van het Pesther komitaat, Graaf Karolyi, de notabelen van het komitaat heeft bijeengeroepen ten einde te beraadslagen over de maatregelen, welke met het oog op eene reorganisatie behoorden te worden genomen. Na eene levendige beraadslaging, is men tot het resultaat gekomen, dat de bevolking van het komitaat geen haar breed wil afwijken van hare regten, en aandringt op de vervulling der beloften in 1848 gedaan. Het komitaat-generaal, dat op 10 December bijeenkomt, zal nader over dit punt besluiten.

PARIJS, HEDEN Zondag 2 December.

De *Constitutionnel* spreekt het berigt tegen, als zou er sprake zijn van eene ontbinding van het wetgevend ligchaam.

TWEEDE DEPECHE

...trie deelt berigten mede uit Konstantinopel van 29 Nov., volgens ...raad van ministerraad aldaar een comité van toezigt voor de ...e leening heeft benoemd.

TURIJN HEDEN, Zondag 2 Dec.

...apels wordt gemeld, dat Monzemolo, Cordova en Lafarina jl. Za... naar Palermo zijn vertrokken. De Sardinische wet op de druk... met eenige geringe wijzigingen afgekondigd. De reactionnaire le... in de provincie Avellino is gemakkelijk onderdrukt.

TEXEL, HEDEN, Zondag 2 Dec.

...: Christina, Kamminga, Middlesbro. ...ild: Clio, Wijnmalen Czn. Batavia. - Huydecoper, Ninck Blok, id. - ...er, Suriname. - Zeeploeg, van der Wall, Messina. - St. Catharina, ...apels. - Stephenson, Witte, Liverpool.

HANDELSBERIGTEN.

AMSTERDAM, Zondag 2 December.

...n verkocht van Rogge 120 ℔ n. Arch. *f* 200 bij partij.

...ERDAM, 1 Dec. Uit de eerste hand zijn afgedaan 40, 26 en ...aryland Tabak ex *Leila*, 30, 30, 28, 20 en 20 v. Virginy ex ...

...DAM, 1 Dec. Rogge: In veiling ca. 75 last beschadigde Galatz ... *f* 207 a 193 cont. per last wegende van 115 a 120 ℔ Pool.; ... *f* 14; Genever *f* 19.50; Amst. Proef *f* 20.75.

...EN, 1 Dec. Boter: 1ste kwal. per ¼ vat *f* 42 a 46, dito 2de ..., dito per Ned. ℔ *f* 1.05 a 1.15 en *f* 0.90 a 1.02½.

...T, 1 Dec. De prijzen der Kaas waren op heden van *f* 18 tot 20 ...ed. ℔. Er waren ter markt 11 stapels, wegende 1818 Ned. ℔.

...WARDEN, 30 Nov. De aanvoer van *Tarwe* was heden vrij ... en grooter dan nu weken het geval geweest is. De kooplust ...al op het laatst zeer beperkt, zoo dat de markt in den beginne ...30 a 35 cent lager afliep dan de vorige week. Verkocht 68, 72 ℔. ...8.60 a 9.50. Roode van *f* 8 tot 10, naar wigt en kwal. — ...t vorige prijzen met zeer weinig omgang en alleen bij gerijven ...70, 71 ℔. Nieuwe Inlandsche *f* 6.65 a 6.80; 73, 74 ℔ Pruisische ...0, 70, 71 ℔ Petersburger en Archangel *f* 6.70 *f* 6.90. — *Boek-*... cent lager met beperkte vraag 66, 67 ℔. Friesche zand *f* 7.40 ...62, 66 ℔. dito veen *f* 6.15 *f* 6.70 naar kwal. — *Winter-Garst* ...verlaging van 15 a 20 cents met eenigen kooplust ter verzending. ... 58, 59, 60 ℔ *f* 5.40.45 *f* 5.60.65 *f* 5.70.80. 55, 56, 57 ℔ ... *f* 5.00.10 *f* 5.25.30. — *Haver* met goeden toevoer in de beste ...tot eene kleine verlaging en de afwijkende tot 25 a 30 cent lager ...43, 45 ℔ fijne *f* 3.40.75, 40, 43 ℔ korte voer *f* 2.80 *f* 3.20.38, ...ge dito *f* 2.60.70 35, 37 ℔ mindere dito *f* 2.10, 2.30. — *Kool-*...en deen met weinig omgang. Verkocht aan olieslagerij de beste ...an *f* 11.30 tot 12.25 en mindere dito *f* 10, *f* 10.50 naar kwal. — ...aad niet ter veil. — *Lijnzaad* als voren aan olieslagerij te plaat... *f* 12.50 en de overige soorten van *f* 8 tot *f* 11, naar kwal. — ...aad iets ruimer ter veil, verkocht het beste *f* 10.75 tot *f* 11.25 ...gere soort van *f* 9.00 tot 10.00 naar kwal. — *Boonen*: Paarde ... *f* 8.00. Duiven *f* 7.00 tot 8.50 naar kwal. — *Boter* *f* 48.

...voer en besteede prijzen aan de Veemarkt waren heden als volgt: ...deren als: 122 vette Koeijen *f* 105 a 260; 28 melke *f* 90 a 130; ... *f* 85 a 160; 21 kalfs *f* 90 a 145; 29 vaarzen *f* 60 a 155; 48 pinken ...0; 11 Ossen *f* 110 a 180; 8 Stieren *f* 50 a 155; 34 vette Kalveren ...0; 45 gras-Kalveren *f* 10 a 34; 116 Varkens, als: 36 vette Var... a 125; 23 vette Biggen *f* 30 a 65; 57 magere dito *f* 6 a 32; ...apen, als: 1150 vette Schapen *f* 14 a 36; 15 melke dito *f* 10 a 23; ...e dito *f* 7 a 12; 145 Lammeren *f* 4 a 14; 3 vette Hamels *f* 9 a ...magere dito *f* 2 a 6; 22 Werkpaarden *f* 30 a 80. Runderen hooger; ...trager; overigens onveranderd.

...INGEN, 30 Nov. De aanvoer van alle Graansoorten was heden ...en voor de meeste artikelen ook niet veel vraag. *Tarwe* genoeg... ...t in omgegaan, hoezeer 25 c. lager werd aangeboden. — *Rogge* ... n. 15, de jar. 10 c. verlaagd. — *Boekweit* 20 c. lager afge... ...*Garst*. Meest overgeblevene partijen van vorigen marktdag, het ...t nagenoeg vorigen koers opgebragt en de afwijkende soorten 10 c. ...geven. — *Haver* gevraagd maar weinig aangeboden voor de zwaarste ..., dikke is 15 c. boven den vorigen koers bedongen. — *Paardenboonen* ...t drukkende prijzen te plaatsen. — *Kool-* en geel *Mosterdzaad* ...omgegaan. — *Raapolie* tot *f* 40 aangeboden.

...NTER, 30 Nov. Heden waren de prijzen als volgt: Tarwe *f* 10.50 ...Rogge *f* 6.25 a 6.75; Boekweit *f* 7 a 7.75; Garst *f* 5.50 a 6; Haver ...4.50; Boter *f* 20.50 a 22.50 per ⅛ ton; Eijeren *f* 3 de 100 stuks; ...en *f* 2.50 a 3 per mud; Was *f* 108 a 110 per 50 Ned. ℔; vette ... 52 a 54 c. per Ned. ℔; magere dito *f* 30 a 37 per stuk; Koehui... ...a 42 c.; Pinken 42 a 44 c. per Ned. ℔; nuchtere Kalfsvellen *f* 1.90 ...0; Paardenhuiden *f* 5.50 a 7.50 per stuk.

...E, 29 Nov. Heden waren de prijzen als volgt: Tarwe *f* 11.50 ...Rogge *f* 6 a 6.70; Boekweit *f* 6.37½; Boter *f* 22.50 a 23 per ⅛ ton ... *f* 3 per 100 stuks; Aardappelen *f* 2.50 a 3 per mud; Koehuiden ...Pinken 38 a 40 c., Nuchtere Kalfsvellen *f* 1.90 a 2.10, Paarden... ... 5.50 a 7.50 per stuk.

...WERPEN, 30 Nov. *Koffij*. Onze markt was leveddiger sedert ...en, en waren de Brazilsoorten, waarvan de prijzen zich lager ...meer gevraagd. Heden noteert men deze soort, mooi groen en ...¼ a 39½ c.; fijn ord. 38½ a 39; goed ord. 38 a 38¼, zeer ord. en ... a 37½ c. De andere soorten zijn onveranderd gebleven. Java is ...gevraagd. De Domingosoorten zouden vele koopers vinden ware ...ter veil niet zoo gering. Men verkocht sedert acht dagen drie ...Rio zeilende, als 4300 b. per *Anna*, 3600 b. per *Elisa* en 2200 b. ...*del Angel*. Het eerste schip is reeds binnengekomen, het tweede ...gelijks in Vlissingen verwacht en het derde was vroeger voor ...estemd doch is tot heden nog niet in het Kanaal aangekondigd. ...en insgelijks 1200 b Domingo per *Eugenie*, zeilende van New ...daan. In loco beloopen de verkoopen 1000 balen Java, 500 ...mingo, 2500 balen Rio, waarvan 1500 balen in de eerste hand ...balen in veiling; beide laatste partijen per *Antverpia* aange... ...*Verfwaren*: Er werd zeer weinig in Campêche afgedaan. Onze... ...in Laguna is klein en daardoor blijft men de hooge prijzen van *f* 4⅜ ...en. In Domingohout werden 50,000 kilo in loco a *f* 3⅛ genomen. ...heeft zich aldus deze week *f* ⅛ lager gesteld, daar eenige invoe... ...acht worden. Rood Sapanhout van *f* 6 tot 6½ gehouden. Dividivi ...18¼ betaald en blijft alzoo gehouden. — *Hennep*: Er werden 460 b. ... ingevoerd. De vraag, voornamelijk voor Poolsche, is groot en ...alde frs. 2 hoogere prijzen. — *Was* en *Honig*: Er werd niets in ...gedaan. Inl. frs. 2.50 en Afrik. tot denzelfden prijs aangeboden. ...Honig op levering *f* 23½ in entr. en in loco *f* 24 a 24½ in entr. ... — *Katoen* bij voortduring met zeer geringe verkoopen; slechts ...uisiana, per Ohio, vonden koopers; Louisiana ord. 33 a 34; goed ... 36; low middling 37 a 38; middling 38½ a 39½; good middling ...en middling fair 43 a 44 c. — *Huiden*: De vraag blijft regel... ...de prijzen zijn bij voortduring flaauw; men verkocht deze week ..., 3000 gezouten Buenos-Ayres en Montevideo, 5300 gezouten ...en 280 drooge gezouten Bahia. — *Rijst*: De vraag in de ...orten, is niet zeer levendig geweest; sedert ons vorig be... ...wel werden eenige partijtjes omgezet tot vorige prijzen. Men ... de verzending circa 2000 balen Arracan van *f* 9 tot 9⅛ in ...1200 b. Rangoon en Aracan, in verschillende ceelen, voor de cons. ...Rijst deed men 3600 b. Rangoon en 4200 b. Arracan in vei... ...*Fijne Specerijen* onveranderd; Cassia Lignea 66 a 68; Nagelen ...Foelie 105 a 110; Notenmuscaat 120 a 125; zwarte Peper 28¼ ... — *Vetwaren* in onveranderde stemming, doch zeer weinig gevraagd. ...Olijfolie van Gallipoli frs. 142 ent., Messina frs. 140 tot 142 ent., ...frs. 140 ent. en Tunis frs. 120 tot 136 ent. de 100 kil.; blanke ...an *f* 46½ a 49; bruine dito *f* 43 de ton; Palmolie *f* 28½ ent.; Cochin ... *f* 35 tot 35½ ent.; Ceylon 34 tot 33½ ent.; Engelsche Lijnolie *f* 18½ ...ent. — *Terpentijnolie* van Amerika zeer weinig gevraagd en voor de ... 18¼ betaald; men verwacht lagere prijzen, zoodra nieuwe invoeren zul... ...enkomen. — *Smeer* en *Talk*: Inl. Smeer op *f* 31½ a 32 gehouden, en tot ...sten prijs werden ca. 12,000 k°. afgedaan. Stads Smeer op *f* 32¼ a 32½ ...n. Er is niets in vreemde Talk aan de markt. - *Reuzel*: Amerik. op *f* 43 ...gehouden. — *Potasch*: Van New-York 1ste soort *f* 17¼ a 17½, 2de ...15¾, 3de soort *f* 14¼. De cons. doet regelmatige aankoopen. Russ. ... *f* 17¼. — *Harst*: Bruine Amerik. in loco voor de cons. met *f* 2¼ ... Voor 1500 vtjs. besteedde men *f* 2$\frac{1}{16}$. Er werden tot denzelfden prijs ...ij., op levering per Bulkley afgedaan. — Ruwe *Suiker* in onver... ...stemming en met zeer geringe afdoeningen. Men verkocht sedert ...gen 25 k. Havana, per Bourse d'Anvers, N°. 13 a *f* 19; 30 k. ...dito, N°. 10½ a *f* 17¼; 20 k. dito per dito, N°. 11/12 a *f* 18; 172 k. ...Mercator, N°. 15 a *f* 19½ en 58 k. dito per dito, N°. 14 a *f* 19¼ in entr. ...erde *Suiker* in levendige vraag voor de verzending. De verkoo... ...week beloopen 300,000 kilos crushed in verschillende merken, in ...en van *f* 18½ tot 19¼. — *Wol* bij voortduring veel gevraagd en ...ige soorten van Buenos-Ayres, worden hooger gehouden, op 19 ...er aanstaande, zal eene aanzienlijke veiling plaats hebben.

...TWERPEN, 1 Dec. Men verneemt heden den verkoop van 30,000 ...tische *Krenten* ter exportatie. Voorts heeft men afgedaan 500 b. ...eld Aracan *Rijst* a *f* 8¾ en werd in *Geraffineerde Suiker* de ver... ...kend van 70 a 80,000 Kil. kleine brooden van 4 a 5 Kil., RBA ... — *Granen*: Tarwe stil; in Rogge had eenige omzet plaats; gedr. ...werd betaald met *f* 8 ent., Koerl. *f* 8¼ en Koningsb. *f* 8¼. In ...ging niets om behalve 50 z. Riga zaai a *f* 51½; Raapzaat a ...edaan; puik jarig werd met *f* 16 betaald.

...DEN, 30 Nov. *Suiker*: Met W.-I. soorten blijft het heden vast, ...overige kwaliteiten stil en 6 p. beneden de prijzen van verleden Vrijdag, van W. I. zijn deze week in het geheel 1868 v. omgezet. — *Koffij*: Naar Plantation was eenige vraag en in veiling werden ferm-prijzen besteed. Van Rio heeft men 834 b. in veiling grootendeels opgehouden, doch later uit de hand verkocht van 56 a 57.6. — *Cacao*: Bahia prijsh., in veiling zijn 315 b. meest verkocht van 56 a 58.6. — *Rijst* blijft zonder kooplust. — *Lijnzaad* ferm, disponibel Calcutta 60 sh. op levering werd voor 200 zak. 57 sh. bedongen. — Schotsch *IJzer* 52.4½ a 52.6. — *Lijnolie* 29.3 a 29.6. — *Talk* flaauw.

LONDEN, 30 Nov. De aanvoer van Inl. Granen was niet groot, van buitenl. daarentegen belangrijk. Puike Eng. Tarwe vond goeden aftrek tot vorige prijzen, wakke ging slecht van de hand. Prima witte 60 a 62 sh.; prima Roode 58 a 60 sh.; ord. 52 a 54 sh.; gemeene 38 a 42 sh.; prima vreemde met goede vraag voor kleinhandel, puik hoog bonte Dantzig 72 a 74 sh.; bonte 68 a 70 sh. Amerik. witte 65 a 66 sh.; roode 60 a 61 sh.; puike oude Oostzeesche 65 a 66; oude Rostocker 68 a 70 sh., ord. Russische 52 a 53 sh.; goede 54 a 55 sh.; puike 56 a 58 sh.; puike roode Fransche 61 a 62 sh. Meel slap. Inl. 57 a 46; Fransch 45 a 49 sh.; Spaansch 48 a 49 sh. per zak; Amerik. 30 a 33 sh. per vaatje. Garst onveranderd; prima voor mouterij met goede vraag. Puike Mout vast. Oude Boonen en Erwten met goede vraag, Goede oude Haver voor cons. tot vorige prijzen met redelijk vraag voor nieuwe.

NEWYORK, 17 Nov. *Katoen* zonder belangrijke verandering, de vraag is gering en de prijzen zijn ten faveure der koopers. De aankoopen bestonden uit 8000 b., waarvan 4000 b. transito. Men noteert thans middling Upland 11⅜. — *Potasch* gesouteneerd op vorige prijzen. — *Cacao* met meer vraag. Men heeft verkocht 280 b. San Blas voor uitvoer, 200 b. Goaquil voor cons. en 500 b. dito te Baltimore per export. tot geheime prijzen. — *Koffij* met zeer weinig kooplust, de houders van Rio zijn evenwel vast gestemd. — *Verfhout* stil, van Domingo Campeco zijn slechts 130 ton verhandeld van 12.25 a 12.75. — *Meel* zeer flaauw en 10 a 15 c. lager. — *Tarwe* ondervond eene nieuwe prijsverlaging van 3 a 5 c. Sedert Dingsdag werden 282,000 bushels verkocht. Milwankeeclub 1.21 a 1.24, Chilago 1.18, Mais 1 a 2 c. hooger, ten gevolge van goede vraag ter uitvoer. — Van *Rogge* zijn 18,000 bushels afgedaan van 71 a 72, zijnde iets lager. — *Huiden* flaauw. — *Terpentijnolie*: De prijzen die eergisteren belangrijk gedaald zijn, hebben zich later eenigzints hersteld, ten gevolge van de afdoening van ca. 3500 v. voor Antwerpen en Liverpool; men noteert thans nominaal 39 c. voor Straight. — *Harst* iets lager. — Men heeft 3300 vtjs. afgedaan van 1.35 a 1.41. — *Rijst* 25 c. per 100 ℔ lager. — *Specerijen* zeer stil; van Piement zijn 1887 b. zeilende verkocht ter export., alsmede eene lading op levering tot geheimee prijs. — *Suiker* zeer stil en ¼ c. lager, Cuba van 5¼ 7⅜ c. — *Talk* vast. — *Vrachten* iets hooger voor Meel naar Engeland. — *Wisselkoers* op Londen 5 a 6¼ pCt. premie; Amst. 40½ a 41⅛.

NEW-ORLEANS, 16 Nov. (*Per Telegraaf.*) *Katoen* ¼ c. lager; de verkoopen bestonden heden uit 6500 balen van 10¾ a 11⅛ c. voor middling. — *Suiker*: stil op 5¼ a 6¼ voor fair à fully fair.

MOBILE, 15 Nov. (*Per Telegraaf.*) *Katoen* flaauw; de omzet bestond uit 2300 b. a 10½ c.

RICHMOND, 13 Nov. *Tabak* veel aangeboden, doch daar de voorraad uit slechts zeer ordinaire kwaliteiten bestaat, gaat er zeer weinig om en zijn de prijzen niet veranderd.

WILMINGTON, 7 Nov. *Terpentijnolie* zeer stil en 1 c. lager voor Straight en met 37 a 38 c. betaald. — *Harst* zeer flaauw en 15 c. lager.

AKYAB, 17 Oct. *Rijst* lager op de berigten van 10 Sept. Er werden verkocht 260/m. mandjes Néeransie a rs. 44 en 150/m. mandjes a rs. 43. Oude Rijst bedong bij kleinigheden rs. 38; binnen 14 dagen verwacht men grootere aanvoeren, De disponibele voorraad bedraagt ca. 260/m. mandjes, die welligt a rs. 41 te koop zouden zijn.

PORT-ELIZABETH, 15 Oct. *Wol*: Per Hendrika Alberdina (Holl.) werden 345 b. naar Amsterdam verzonden, naar Londen met diverse scheden 3572 b. — Van *Huiden* werden per genoemd schip naar Amsterdam 364 pk. Ossen- en Koe- uitgevoerd — *Vrachten* naar Londen voor Wol ⅝ d. per ℔.

Fondsen en Beurstijdingen.

LONDEN, Vrijdag 30 Nov. Ofschoon de Amerik. wisselnotering van 104½ pCt. niet als grondslag tot goudverzendingen dienen kan, uithoofde eerst papier ten minste 2 pCt. hooger gold, zoo geven de heden ontvangen berigten uit New-York nogtans aanleiding om een voortdurend ongunstigen toestand te onderstellen en is er heden goud uit de bank getrokken, om naar de Ver. Staten te zenden. De variatien in de buitenl. fondsenmarkt waren algemeen niet gunstig ten gevolge der rescontre; oude 6 pCt. Turken waren ¼ pCt. en Mexic. ⅛ pCt. lager; nieuwe 6 pCt. Turken, 4½ pCt. Peruanen en Passive daalden ½ pCt.; Sardinische 5 pCt. rezen ¼ en 4 pCt. Eng. Turken ¼ pCt.

Consols 3 pCt. 93¼ a ⅜; Dito op 6 Dec. 93½ a ⅜; Brazil. 4½ pCt. 1860 89¼ a 89; Chili 6 pCt. 102¾; Mexic. 3 pCt. 21⅞ a ⅞; Gren. 4 pCt. 16; Peru 4½ pCt. 94 a 95; Portug. 3 pCt. 1853 46⅜ a ¼; Russen 3 pCt. 1859 62¾; Sard. 5 pCt. 87 a ½; Spanje 3 pCt. 49½; Dito Passive 22 a 23; Sp. Certif. Coup. 5¾; Turken 6 pCt. op 14 Dec. 72¾ a 73¼; Dito Nieuwe Leening op 14 Dec. 58 a ½; Dito 4 pCt. Geguarand. 101½ a 102; Holl. Certif. 4 pCt. 100¼.

Scheepstijdingen.

AMSTERDAM, 2 Dec. Het op 30 Sept. ll. te Hongkong gearriveerde barkschip Cornelis Anthonie, kapt. Reynders, heeft wel veel slecht weder ondervonden tusschen de Kaap en St. Pauls, doch heeft noch schade aan het schip, noch zeilen verloren.

DELFZIJL, 29 Nov. Het schip Welvaart, kapt. Suk, van Hamburg naar Brugge, is alhier zwaar lek binnengeloopen; moest lossen om te repareren.

BINNENGEKOMEN.

TEXEL, 1 Dec.; Rubbens, S., Hull. - Anna Paulowna, S., Pillau. - Helena, Broekman, Calmar (benevens het schip per telegraaf gemeld).

VLIE, 29 Nov.; Zwaantina Hendrika, de Boer, Koningsb. - De Trouw, Bosker, Arendahl. - Elisabeth Maria, Oldenburger, Laurvich.

HELVOETSLUIS, 1 Dec.; Orvarr Odd, Duc, Aquin, l. v. Falmouth. - Pioneer, S, Bristol. - Louise, S., Grangemouth. - Therese, S., id. - Catharina Elisabeth, Lever, Ystad. - Urania, Banting, Malmö.

BRIEL, 1 Dec.; Zouthandel, Woensdregt, Bilbao.

BROUWERSHAVEN, 1 Dec.; President van Rijckevorsel, Vermeij, Rott. n. Bat. - Alexandrine, Titcomb, id. n. New-York.

VLISSINGEN, 1 Dec.; Margaretha, Lindeboom, Riga. - Susanna Elsina, Krans, id.

HAMBURG, 29 Nov.; Willem I, S., Amst.

EMDEN, 25 Nov.; Hendrika, Heidhoff, Groningen.

WINDAU, 15 Nov.; Clemence, Haben, Zwolle (25 dito n. Schiedam vertr.)

LYNGOER, 25 Oct./3 Nov.; Maria Edina, Stamhuis, Delfzijl.

RENDSBURG, 27 Nov.; Johanna, Brouwer, Rostok n. Bremen. - Gesina Elsina, Deen, Riga n. Antw. — 28 Nov.; Vr. Martha, Bol, Ystad n. d. Maas. - Anna, Hoekstra, id. n. id. — 29 Nov.; Eendragt, Folders, Stokh. n. Hull.

DRONTHEIM, 26 Nov.; Erstattningen, Hassing, Amst.

STRAALSUND, 23 Nov.; Anna Tedora, Kuypers, Aarhuus.

LONDEN, 30 Nov.; Anna, Koopman, Stokholm. - Delia, Huizing, Malmoe. - Maria, van der Star, Nijekjöbing.

HARWICH, 29 Nov.; Domina, Wolters, Bergen n. Amst.

St. NAZAIRE, 27 Nov.; Gironde, S., Rott.

SANTANDER, 26 Nov.; Terschelling, Rotgans, Llanelly.

GENUA, 26 Nov.; de Hoop, van Noord, Amst. - Dina Marchina, Dijk, Stettin. — 27 Nov. Geerdina, Nieboer, Rott. - St. Paulus, Freerichs, Amst.

TRIEST, 27 Nov.; Dankbaarheid, Koster, Rott.

St. HELENA, 13 Oct.; Staatsraad van Ewijck, de Winter, Bat. n. Amst. - Hercules, Detering, id. n. id. — 16 Oct.; Prinses Amalia, van Rijn v. Alkemade, id. n. Rott. — 21 Oct.; Pauline, Post, id. n. Middelburg. — 23 Oct. St. Jan., Lommerse, id. n. Schiedam. (hebben de reis voortgezet.)

BIJ DE ALGOABAAI, 25 Sept.; Mercator, van der Wouden, Bat. n. Rot.

SIMONSBAAI, 26 Sept.; Generaal Jabobi, Wieland, Bat. (28 dezer n. Falmouth vertrokken.)

UITGEZEILD.

TEXEL, 1 Dec.; Kosmopoliet, Brandts, New-York. - John & Isabella, Younger, Newc. - Crocus, Wieshart, id. - Epimachus, de Boer, Gothenburg. - Ora & Labora, Elmenhorst, Arendahl (benevens de schepen per telegraaf gemeld).

BRIEL, 1 Dec.; Cologne, S., Londen. - John Huggett, Newc. - Shannon, Gilroy, id. - Ossian, Clark, id. - Seagull, S., Hull. - City of Exeter, S., id. - Killarney, S, Goole.

MAASSLUIS, 30 Nov.; Arrow, Hall, Sunderl. - Heinrich, Linau, Avont.

VEERE, 28 Nov. Catharina, Pander, Newcastle.

CUXHAVEN, 29 Nov.; Amsterdam (S.), Amst.

NORDEN, 25 Nov.; Rensina, Kramer, Gron.

KOPENHAGEN, 27 Nov.; Jantina, de Boer, Malmae.

KORSOER, 26 Nov.; zeilkl.: Nachina Lammechina, Rijnberg, Nederl.

LYNN, 29 Nov. de Zwerver, Hoster, New-Castle. - Catharina, de Wall- id.

DOVER, 29 Nov.; Noord-Holland, Fijn, Montevideo.

LIVERPOOL, 28 Nov.; Hillechina Scholten, Scholten, Rott.-Zeilkl.: Java, Boysen, Bat. - Elisabeth, Meijer, Santos.

SANTANDER, 26 Nov.; Elisa, de Boer, Rott.

KONSTANTINOPEL, 17 Nov.; de Zwijger, Wolters, Falmouth.

TAFELBAAI, 6 Oct.; Mary, Silversparre, Bat. — 23 Oct.; Trio, Tregarthen, id.

ALGOABAAI, 27 Sept.; Hendrika Alberdina, Pruim, Amst.

SAMARANG, 10 Oct.; Noach, Wieriks, Nederland.

Rivierberigten.

ARNHEM, 1 Dec. Rijnhoogte 2 el 1 p. 7 d., gew. 7 d.

KEULEN, 1 Dec. Aangekomen J. Lenz met 4515 c. van Amst., H. Hogewegh met 2592 c., R. Wilson met 4706 c., H. Demmer met 4487 c. en H. Felten met 4691 c. van Rott. Rijnhoogte 10 vt. 11 d. Keulsch (10 vt. 5 d. Rijnl.)

EFFECTEN-SOCIETEIT VAN 3 TOT 4½ URE.

AMSTERDAM, Zondag 2 December.

Integralen 62$\frac{9}{16}$.
Spaansche 1¼ pCt. 40$\frac{7}{16}$.
Dito Amortis. 22¾.
Portug. 1856/59 3 pCts. 44...
Russ. 3 pCts. 61.
Metall. 5 pCt. 44, 43⅞.
Dito 2½ pCt. 23⅝.
Dito Nation. 51, $\frac{1}{16}$, 50$\frac{15}{16}$.
Weener Aand. v. fl. 500, 1860 *f* 365.

Tot de genoteerde koersen was heden, voornamelijk in Oostenr. fondsen, tot verlaagde prijzen, de omzet vrij levendig.

ADVERTENTIEN.

CHOCOLAAD-FABRIEK
VAN F. J. H. DEKKER,
LEVERANCIER VAN H. M. DE KONINGIN,
LEIDSCHESTRAAT JJ 374.

De **CHOCOLAAD** uit deze FABRIEK, waarvan Zaakkundigen getuigen, dat dezelve in de meeste opzigten die van Fransch Fabricaat overtreft, is steeds in onnoemelijke vormen en niet dan van de Beste Onvervalschte Kwaliteit in genoemde Fabriek te verkrijgen. Een groot en uitgelezen ASSORTIMENT **CARTONNAGES**, waaronder prachtige Satijnen en Fluwelen, geschikt ter vulling met **FIJNE CHOCOLAAD** voor **GESCHENKEN**, alsook de beroemde LETTERS en een groot getal andere Voorwerpen van Chocolaad zijn mede voorhanden. (20401)

FRANSCHE BRIEVEN.

PARIJS, 29 November 1860.

Zijt gij gehuwd? Ja? Dan waarde lezer, dan is het u evenzeer als mij bekend, welk een gewigtig tijdperk de schoonmaaktijd in het menschelijk leven is. 's Morgens, bij het aanbreken van den dag, nemen de kwellingen door den vijand van het menschelijk geslacht, den duivel, uitgevonden, een aanvang met vegen, schrobben, schuren, boenen, wrijven, met het uitkloppen van stoelen en matten, en eerst in den hollen nacht schept men adem en worden de gebrokene ruiten, de beschadigde meubelstukken opgesomd, en begint het zoeken naar boeken, die verlegd en pijpen, die in het geheel niet te vinden zijn; ge moogt inderdaad nog van geluk spreken, wanneer het u, na eindelooze moeite gelukt uw kamerjapon en huismuts magtig te worden.

Wee den echtgenoot, die de stoutheid heeft om te vragen: „Moet er al weder schoon gemaakt worden?" Maar driemaal wee den broeder, die bij zulk eene plegtige gelegenheid zijne zuster, in de eene hand een mattenstokje en in de andere een schuijer houdende, in den weg staat, of wel de driestheid heeft aan het eind van zulk een dag de stoute vraag te uiten, of het noodlot hem eenig avondeten zal toestaan.

Met het doel om uit al die verwarring te geraken ijlde ik gisteren de straat op. Ik ontvlugtte de gedwongen kennisneming van de hervormingen door de vrouw des huizes bevolen, uit vrees van op de eene of andere wijze in de aangelegenheden der huiselijke regering betrokken te worden. Ik ontvlood het huis zoo als Garibaldi Napels, als de kapitalisten de deelneming aan de Turksche Mirès-leening, als de Keizerin de gravin Castiglione. Waarheen echter, o Goon! mijne schreden te rigten? In de opera, waar *de Vlinder* voor de eerste maal zou opgevoerd worden, was geene enkele plaats meer beschikbaar. In de *Opera-Comique*, in het *Théâtre du Vaudeville*, *du Palais Royal*, *des Variétés* werden „reeds van vroeger bekende" stukken opgevoerd. Waarheen dus mijne schreden te rigten, wanneer ik niet in het eene of andere koffijhuis de buit van de *Patrie*, *Pays* of de *Opinion Nationale* worden wilde? In het menschelijk leven zijn oogenblikken, waarin men onder den invloed van eene onbekende kracht staat, antipathien en sympathien die men zich niet verklaren kan, maar die onze handelingen besturen.

Waarom, b. v. gaat gij waarde lezer, zoo dikwijls langs het huis, waarin de schoone vriendin uwer vrouw woont? Waarom, schoone lezeres, buigt gij het hoofd dieper op uw borduurwerk, wanneer de jonge vriend des huizes het vertrek binnentreedt. Ik weet het niet en naar ik geloof, weet gij het niet? Evenmin weet ik eene verklaring te geven hoe het kwam, dat het toeval mij juist voor den ingang van het théâtre van Robert Houdin, den beroemden goochelaar, voerde. Zou het misschien daardoor komen, dat ik gedurende de geheele week over niets dan over het keizerlijk decreet van 24 Nov. heb hooren spreken en van niets anders gelezen heb? De oplossing van dit raadsel laat ik aan uwe scherpzinnigheid over. Enfin ik ben in het kleine theatre op den Boulevards des Italiens aangeland en zie de kunstverrigtingen van den onovertroffen Hamilton, om op die wijze aan al de verschrikkingen van den huiselijken staat van zaken te ontgaan.

Luister; de kunstenaar die ik hier voor mij zie is inderdaad een merkwaardig man. Als Victor Emanuel hem tot zich geroepen had, zou hij den Koning van Napels het koningrijk der Beide Sicilien weggegoocheld hebben, alvorens de haan driemaal kraaide. Het zou dezen man slechts een oogwenk kosten, om aan de geldcrisis, welke de banken tegenwoordig ondervinden een einde te maken, of de Oostenrijksche tienkreutzer-stukken in ducaten te veranderen. Ik geloof in alle opregtheid, dat de man in staat is om uit de actien van het *crédit-mobilier* een dividend te tooveren, hetgeen wel het *nec plus ultra* van alle goochelarij mag genoemd worden.

Wanneer gij een oogenblik tijd hebt, lieve lezeres, zet u dan naast mij neder; dan zal ik u iets van hetgeen ik gezien heb mededeelen.

Wat zegt gij daarvan? Gij neemt aan? Welnu dan, Hamilton haalde een spel kaarten te voorschijn, waarop bloemen, dieren, vruchten, enz. afgebeeld waren. „Kies er eene uit!" De keus viel op een vogel, en in denzelfden oogenblik veranderde het kaartenblad in een fraaijen kanarievogel. Mijne buurvrouw, een jong en schoon meisje (ik verzoek u dit niet aan mijne vrouw over te brieven) stak de hand uit om het lieve diertje te liefkozen. Ja wel; de barbaarsche Hamilton greep den kanarievogel, verpletterde hem voor onze ontzette oogen, kneedde er met zijne vingers een kogel van, laadde daarmede een pistool (stop uwe ooren toe) en legde aan op zijn groom (een moderne zoon van Willem Tell) op wiens hoed een ei geplaatst was. Het schot viel, en uit het ei kwam de kanarie te voorschijn, die bovendien een lindje om den hals had, waaraan een ring bevestigd was door Hamilton van eene andere dame geleend. Daarna deed de toovenaar voor onze oogen bloemen uit een ledig glas opkomen. Uit een geleende hoed kwamen tot niet geringe ontsteltenis van den eigenaar kanonkogels te voorschijn, of er vlogen vederbossen uit, waarmede een tamboer-majoor zich niet zou hebben behoeven te schamen.

Apropos van militairen! Het is u misschien bekend dat de koninklijk Pruiselijke officieren niet altijd uitmunten in de kunst om hunne inkomsten en uitgaven een gelijken tred te doen houden. Onlangs kwam een Pruisisch officier uit Keulen te Berlijn aan en liet zijne inderdaad niet groote bagage door een kruijer naar zijn logement vervoeren. „Wat ben ik schuldig?" vroeg de krijgsman. „Ja, hoe zou ik dat weten," antwoordde de vlegel, „ik moet vier silbergroschen hebben."

Doch ziedaar weder een streek van Hamilton, die mij daar eensklaps, zonder dat ik er iets van merkte, van den Boulevard des Italiens naar Berlijn onder de Linden verplaatst heeft.

Ik keer echter onmiddelijk terug. Van den wondervollen oranjeboom, waaraan eerst de bloesem te voorschijn trad en later de vrucht voor het oog rijpte, vruchten, even sappig als zoet (ten minste volgens de verzekering van een oud heer, die achter mij gezeten was en wien eendier vruchten op den neus viel), van de onuitputtelijke likeurflesch meld ik u niets, evenmin als van het kind, dat Hamilton aan een haar in de hoogte trekt, eene omstandigheid, die mij duidelijk maakt, wat mij tot heden onbegrijpelijk was, namelijk, dat de uitslag van den strijd bij Solferino aan een haar gehangen heeft.

Nog slechts dit. Aan een heer overhandigde Hamilton een aantal tienfrancs stukken; bij de telling had de heer er 16, terwijl de goochelaar er 10 in zijne hand hield. Deze begaf zich weder op het tooneel en slingerde van die plaats zijne geldstukken in het parterre, waarop hij de verzekering gaf, dat al de 26 stukken zich thans in eene hand bevonden. Ongeloovig opende de Heer zijne hand, telde, telde nog eens; de stukken waren wel vermeerderd, maar hij had er slechts 25. Waar was de 26ste? Men zocht, vroeg, deed onderzoek en vond het stuk eindelijk, raad eens waar? In den zak van en nog wel geknoopt in den zakdoek mijner schoone buurvrouw. Wie zou dat vermoed hebben.

In de groote opera is heden voor de tweede maal het ballet: *la Farfalla* (de vlinder) opgevoerd. Madlle. Emma Livry de Fee Hamza speelt allerliefst; de feeën der bloemen, van den oogst en het overige feeëncorps zijn ook niet te versmaden, de muziek van Offenbach is overheerlijk, de costumes en decoratiën zijn zoo doorzigtig mogelijk; wat is er meer noodig om der *keizerlijke muziekschool* roem en geld te verschaffen. En de inhoud van dit ballet? „Er was eens eene fee".... „o houd maar op wij weten het al; het is de oude geschiedenis eener fee, die door betoovering in eene oude vrouw veranderd uit boosheid een jong meisje in een vlinder verandert. Waarschijnlijk komt er dan nog een Prins; die moet haar een kus geven; hij verdwaalt op de jagt, verlieft op Mlle. Livry, die hij dan eens als meisje, dan weder als vlinder ontmoet, enz., enz."

In waarheid lieve lezerin ik bewonder uwe scherpzinnigheid; zoo wat is het inderdaad, want geheel en al begrepen heb ik het eigenlijk niet. En daar ik, voor heden ten minste u niets meer heb mede te deelen, zoo groet ik u. Tot wederziens

INGEZONDEN STUKKEN.

HET COLLEGIE ZEEMANSHOOP.

Onder de instellingen, waarop Amsterdam trotsch is, behoort voorzeker het collegie „Zeemanshoop," met het daaraan verbondene Weldadig Zeemansfonds; eene dergelijke zaak kan niet onverschillig zijn voor eenigen Amsterdammer of Nederlander die belang stelt in de zeevaart en de zeevarenden; het is dan ook met diep leedwezen dat men algemeen heeft vernomen de herhaalde belangrijke korting op de uitkeering aan de weduwen, welke uitkeering thans in de 1ste klasse in plaats van de primitief vastgestelde *f* 30 's maands, even *f* 10 bedraagt, en welligt nog minder zal worden.

Door het bestuur is beweerd, dat het weldadig zeemansfonds als een speciaal *weldadig* fonds moet worden beschouwd, en dat iedere uitkeering, hoe gering ook, als eene *weldaad* met dankbaarheid moet worden aangenomen. Een groot gedeelte der effective leden is echter van opinie dat zij, door hunne deelneming, beoogd hebben de toekomst hunner nablijvenden *te verzekeren*, en dat zij, door jaren lang een belangrijk gedeelte hunner met moeite en gevaar verdiende penningen in gemeld fonds te storten, een *regt* op uitkeering voor zich, hunne weduwen en kinderen hebben verkregen, en dat het collegie Zeemanshoop eenvoudiglijk als eene onderlinge levensverzekering voor zeevarenden moet worden beschouwd.

Wij gelooven de laatste zienswijze de meest juiste te zijn, en vermeenen dus onze beschouwingen uit *dat* oogpunt te moeten nemen, en de oorzaken mede te deelen die, naar ons inzien, het verval dezer instelling hebben veroorzaakt.

1°. Eene onderlinge maatschappij *op vaste premien* kan op den duur niet bestaan (getuigen het weduwen-fonds van de Heeren T. W. en D. en meer dergelijke inrigtingen); de onderlinge verzekering kan zeer goed werken, doch dan moeten de jaarlijksche bijdragen afwisselend zijn, en afhangen van de grootere of kleinere sommen die men in den loop van het jaar heeft noodig gehad om aan de verpligtingen der maatschappij te voldoen; de brandwaarborg-maatschappij van de HH. de Jong en C°., heeft dit principe juist toegepast, van daar dan ook de bloei en de groote uitbreiding dezer maatschappij; overigens is het voor den echtgenoot, die een behoorlijk bestaan heeft, van minder belang, in een ongunstig jaar, eenige guldens meer te betalen, wanneer hij slechts de zekerheid heeft, dat de voor zijne weduwe bestemde som, na zijn overlijden, zonder korting zal worden uitbetaald.

2°. Bij iedere wel ingerigte levensverzekering moet de te betalen bijdrage afhangen van, en geregeld worden naar het bedrag der gestipuleerde uitkeering, den leeftijd des verzekerden, en het meerdere gevaar waaraan zijn leven, door zijne betrekking als anderzins is blootgesteld; in stede van dien heeft men hier alleen de onderstelde gage als maatstaf genomen, het gevolg hiervan is geweest, dat jaren lang de belangen der zeevarenden op de groote vaart aan die der kleine vaart werden opgeofferd. Een schipper op de kleine vaart staat toch (behalve de risico van natuurlijken dood, die voor beide vaarten gelijk staat) bloot aan grooter gevaar van overlijden door schipbreuk of stranding, zijne weduwe geniet dezelfde uitkeering als de anderen, en hij betaalde bijna de helft minder. Er is, wel is waar, onlangs dienaangaande eene verandering in de wet gemaakt, doch deze verandering is ten eerste niet afdoende genoeg om eene billijke gelijkheid daar te stellen, en ten tweede ingevoerd nadat het verkeerde principe reeds grootendeels zijne noodlottige uitwerking had gehad. Eene maatschappij, waarvan de bepalingen niet zijn gegrondvest op strikte billijkheid en gelijkheid, heeft de kiem der ontbinding reeds bij de geboorte in zich.

Het gevolg van een en ander is geweest dat een belangrijk aantal der op de groote vaart varenden zich aan het fonds hebben onttrokken, en dat de kleine vaart is gebleven, zoodat de inkomsten aanmerkelijk zijn verminderd, terwijl de risico is verzwaard.

Het zoude noodeloos en verkeerd zijn het bestaan en de oorzaken eener kwaal aan te wijzen, zonder tevens, naar beste weten, de middelen tot herstel op te geven; deze zijn onzes inziens de volgende:

1°. Erkenning van het *regt* op onderstand en uitkeering.

2°. Strikte afscheiding van groote en kleine vaart.

3°. In plaats van eene *vaste contributie* eene *afwisselende* jaarlijksche bijdrage, naarmate der behoefte van het fonds, en diensvolgens, zelfs in ongunstige jaren, geene korting aan de weduwen te doen ondergaan.

4°. Niet de vooronderstelde gage, maar het bedrag der aan de weduwe te verstrekken uitkeering, als maatstaf der contributie aan te nemen.

5°. Eene verdeeling in klassen, naar mate van den leeftijd der verzekerden.

Wij wenschen bovenstaande beschouwingen onder het oog van Hollands Zeevarenden en verdere belangstellenden te brengen, in de hoop, dat welligt in deze regelen iets goeds voor de Nederlandsche koopvaardijvaarders worde gevonden.

AMSTERDAM, November 1860. ***

MENGELINGEN.

DE VISCHVANGST IN MIDDEN- EN ZUID-LIJFLAND.

In een land, dat bij eene uitgestrekte zeekust te gelijker tijd een aanzienlijk getal stilstaande en vlietende vijvers bezit, kan de vischvangst eene bron van winst worden genoemd, wier uitoefening den inwoners in het algemeen een aanzienlijken toevloed van levensmiddelen verzekert, alsook aan een gedeelte van hen, de visschers, het voornaamste middel van bestaan verschaft, en eindelijk een niet onbeduidenden invloed op het binnenlandsch handelsverkeer uitoefent.

Wat hier gezegd wordt, geldt ook bijzonder voor Lijfland; het wordt ten westen door de Oostzee begrensd, bevat vele meeren en stroomen, die eene groote massa visch opleveren, welke bijkans alleen in het land zelf verbruikt wordt. Er wordt met dezen in- en verkoop veel omgezet, terwijl ook een aantal kooplieden met dezen tak van nijverheid in zijn onderhoud voorziet.

Dat zoude echter, om over de Lijflandsche visschers te spreken, geen stof genoeg kunnen opleveren, ware er niet tevens veel belangrijks en voor vele lezers veel nieuws in gelegen, om te vernemen hoe en op welke wijze eenige takken dier nijverheid worden uitgeoefend.

Eerst zullen wij de kustvisscherij behandelen, later zullen wij aantoonen hoe de handel op de rivieren en meeren gedreven wordt. De visscherij op de Oostzee vangt aan in de lengte, zoodra het ijs op de kusten door de zon, den storm en de regens verdwijnt en de laatste schotsen uit de rivieren in zee zijn gedreven, want nu eerst wordt het ondiepe water aan het strand langzamerhand warmer en lokt de visschen, die in den winter naar de warmere diepten der hooge zee gezwommen waren, weder digter naar de kust. De strandbewoners hebben reeds lang naar dien tijd uitgezien, die hun nieuwe winst aanbrengt; gedurende den geheelen winter leefden zij armoedig van hetgeen zij zorgvuldig bespaarden en den veldoogst van het vorige jaar, die echter op vele plaatsen wegens de onvruchtbaarheid der zandige landstreek nog al slecht uitvalt; op sommige plaatsen zijn de menschen bijna gedwongen, het naakte duinzand met veel zeegras te bedekken, dat zij eenigen tijd laten staan en dan met haver of garst bezaaijen, waarvan natuurlijk niet veel opkomt. De wijze, waarop zij de visscherij uitoefenen, doet naauwelijks eenig belangrijk verschil zien in vergelijking met de visscherij aan de Duitsche Oostzeekusten, echter levert de zee daar minder fijne visch op; schollen zijn er nogtans overvloedig, terwijl haring er zelden gevonden wordt. Daarentegen treft men er twee zijner verwanten, de ansjovis en de panharing menigvuldig aan.

De ansjovis gelijkt, wat zijne gedaante aangaat veel op den haring, wordt nooit langer dan zes of tien duim en heeft eene meer zilverwitte kleur, die op zijn rug een weinig in het blaauw overgaat. De eerste ansjovissen, die in Mei op de markt worden gebragt, zijn uitermate groot en vet en worden zeer smakelijk gevonden, bovendien is deze visch het lekkerst wanneer hij gerookt is. De ansjovissen, die later in den tijd gevangen worden, zijn veel kleiner, daarentegen neemt hun aantal toe en wordt dikwijls verbazend groot. De visschers zijn dan gewoon ze in te zouten en in tonnen te pakken, om ze, zoodra de tijd der visscherij voorbij is, dus in den winter, ver in het land te zenden, om ze te doen verkoopen. Tusschen de strandbewoners en de digter nabij wonende landlieden, bestaat in vele streken eene soort van ruilhandel; laatstgenoemde zijn gewoon, wanneer de tijd tot de vangst genaderd is naar het strand te gaan om zoowel voor de visschers zout mede te brengen als hun bij het pekelen behulpzaam te zijn; daarvoor bekomen zij een aandeel in den zouten visch, en schenken aan de visschers in den herfst eene aanzienlijke hoeveelheid koren.

De panharing is een vischje van 3 tot 5 duim lang, zeer fijn, zilver wit van kleur met blaauwachtigen rug. Het moet oogenblikkelijk na de vangst van het strand zelf, versch gebruikt worden, daar het al zeer spoedig bederft; het wordt slechts gezouten ter markt gebragt. Deze visch wordt in groote menigte gevangen en maakt een nog al belangrijk handelsartikel uit, voornamelijk in Reval, de hoofdstad van Esthland, waar men een geheim middel kent om ze met eene scherpe saus in te leggen, zoodat hij, op eene koele plaats bewaard, jaren lang eetbaar blijft en zelfs met der tijd in smakelijkheid toeneemt. Deze zoogenaamde ansjovissen van Reval of kullos, in Duitschland onder den naam van Russische sprot bekend, worden ver in het buitenland heengezonden en zijn vrij duur. Alleen in Riga kost een kwart flesch kullos tusschen de 20 en 25 neugroschen. In vroegeren tijd verschenen dikwijls in Dorpat arme studenten van Esthland met een wagen vol ingemaakte kullos, die zij verkochten, om met de winst daarvan de kosten van hun verblijf te bestrijden.

In weerwil van het groote verbruik is in den toevloed van ansjovissen en panharingen geene vermindering te bespeuren; daarentegen zijn het de zalmen, die merkbaar afnemen. Voor eenige honderd jaren waren er in Riga zoo vele zalmen, dat in eene destijds bestaande verordening dier stad eene bepaling te lezen stond, waarbij den meester uitdrukkelijk werd verboden aan zijne dienstboden meer dan twee maal in de week zalm te geven. Tegenwoordig is de zalm langzamerhand een artikel van weelde geworden, want hoewel men in gunstige jaren nog altijd een zalm van 25 pond voor niet veel meer dan 2 thaler kan koopen, zoo stijgt echter de prijs voor een even zwaren visch in slechte tijden tot 12 en 16 thalers. De gerookte Dünazalm kan wat de smaak en schoone kleur betreft met den besten zalm van den Rijn vergeleken worden; hij wordt in kleine half geopende hutten gerookt, terwijl men vochtig stroo op gloeijende kolen legt en de met eenig zout besprenkelde stukken van den doorgesneden visch een geheelen nacht in dezen walm laat hangen.

De grootste winst, die de eigenlijke riviervisscherij oplevert, verschaft de negenoogenvangst, omdat deze vooral in den winter kan worden ondernomen; zij is het belangrijkste in de Duna en van minder gewigt in de kleinere rivieren. In den zomer vangt men de negenoogen op eene eigenaardige wijze. Men doorboort de zijden en den bodem van een houten kistje met trechtervormige gaatjes, die van binnen ruim genoeg zijn, dat de visch gemakkelijk kan binnensluipen, legt een stuk niet meer geheel versch vleesch in het kistje, sluit het digt en laat het vervolgens in de rivier neder, op eene plaats, waar men weet, dat zich negenoogen ophouden. Deze sluipen dan door de gaatjes in het kistje en zuigen in groote menigte aan het vleesch; na eenige uren wordt het toestel opgehaald en de visschen, die dikwijls zoo sterk aan het vleesch gezogen hebben, dat men ze met geweld daarvan moet losrukken, er uitgenomen. Op dezelfde wijze worden ook kreeften gevangen.

De wintervangst der negenoogen begint zoodra het ijs zoo sterk geworden is, dat men er zich op wagen kan, ongeveer tegen kersmis. Dan begeven zich de visschers met bijlen naar de rivier en hakken een bijt in het ijs van 4 à 5 voet breedte en dikwijls van meer dan 100 schreden lengte. Zoodra dit is geschied begint men de korven, die tot de vangst moeten dienen, neder te laten. Deze zijn uit lange teenen gevlochten, hebben den vorm van een suikerbrood, zijn ongeveer 5 voet lang, hebben van voren eene opening van omstreeks 2 voet en loopen puntig toe. Zij worden aan lange staven bevestigd, met de opening naar den stroom gekeerd, in het water nedergelaten en wel dáár, waar het niet zeer diep is en zeer snel stroomt. Zoodra zulk een korf op de bestemde plaats is wordt de staaf op het ijs aan eenige stukken hout vastgehecht, om te voorkomen dat hij door het water onder het ijs mogt weggetrokken worden, en ook vooral om de korf in evenwigt te houden. Allengs is de geheele bijt gevuld met eene lange rij gezonken korven, wier vastgehechte staven, van verre gezien. eene heining schijnen. In de nabijheid van Riga, bij het landgoed Dahlen, worden de meeste Düna-negenoogen gevangen; daar is dan ook de geheele oppervlakte van de Duna, welke op die plaats bijna 1500 voet breed is, met vele rijen van zulke negenoogenvangers bezet, een gevaarlijke hinderpaal voor die reizigers, welke, zoo als het op ongebaande wegen gebeurt, in sleden over het water naar Riga gaan, waardoor bij donkere nachten de paarden ligt in de bijten kunnen storten. Bij sterke vorst vriest de bijt in eene nacht weder stevig digt, waardoor de visschers, die steeds des avonds de korven laten zakken, natuurlijk des anderen morgens het ijs weder moeten openbreken, om ze te kunnen ophalen.

De negenoogen, die zich voornamelijk op vlakke, sterk stroomende plaatsen ophouden, komen op de korven af, waartegen het water door de hindernissen nog sterker aanklotst. De visschen worden nu in de korven gevangen en hebben geen kracht genoeg zich uit de engte, waar het geweld van den stroom het grootste is, weder naar boven op te werken.

Er zijn jaren, waarin men eene ongeloofelijke menigte dier dieren vindt, ja meer dan een oud visscher verhaalt, dat hij bij den vloed eene zoo levendige en wemelende massa heeft ontwaard, dat men ze met de hand of met lepels, bij honderden uit het water kon halen.

Versch gebraden of gekookt, zijn zij moeijelijk te verteeren; daarom wordt het grootste gedeelte der vangst door de visschers op bijzondere wijze toebereid, eer zij ze in den handel brengen. Nadat men de negenoogen over een sterk kolenvuur op groote getraliede ijzeren roosters gebraden heeft, waarbij zij eene onaangename, brandende traanlucht verspreiden, pakt men ze bij lagen in groote nieuwe houten vaten, terwijl men op iedere laag een weinig zout strooit. Is het vat vol, dan plaatst men op de bovenste laag visschen een plank, welke men met groote steenen bezwaart. Nu laat men ze eenige dagen stil liggen; gedurende dien tijd wordt door het gewigt der steenen een gedeelte van hun vet en vocht uitgeperst en smelt met het zout tot een saus, die een alleraangenaamsten smaak heeft. Dertig stuks van dezen dus toebereiden visch worden door de boeren zelfs met 10 tot 12½ ngr. betaald. Er worden in het geheel jaarlijks eenige millioenen gevangen.

Minder winstgevend en ook op kleiner schaal gedreven, maar daarentegen veel vermakelijker, is het visch steken en en het schieten op den snoek. Met het eerstgenoemde houden zich de Dünaboeren en ook wel andere liefhebbers bezig, vooral in koude najaarsnachten. Hoewel het in dien tijd soms reeds sterk kan vriezen, blijven toch de visschers tot een en dikwijls tot twee ure des nachts op het water. Digt aan de punt van eene kleine roeiboot maakt men een rooster vast, dat met aarde wordt bedekt, en waarop een sterk vuur van houtskolen en gedroogd rijshout wordt aangehouden; geheel vooraan aan de punt staat de visscher, een stok in zijne hand houdende, waaraan van onder een scherpe weêrhaak vast zit; behalve de visscher, is er nog iemand, die al naar mate het water dieper of vlakker is, het ligte vaartuig nu eens met een stootstok, dan weder met korte riemen zonder eenig gedruisch voortbeweegt. Overal in de rondte schitteren de lokvuren boven den stroom, in de verte als roodvonkelende sterren met een flikkergloed, die in nevelachtige avonden een brand gelijkt, doch die daarentegen bij helder weder den duisteren vloed met bloedkleurige strepen schijnt te bedekken. Hoe donkerder het is des te helderder verlicht de vlam tot op zekere diepte, het digst aan de punt van de boot gelegen gedeelte van den stroom. Door den glans gelokt zwemmen de visschen van alle zijden in dit glinsterend gebied; terwijl zij steeds door de beweging hunner vinnen digter bijkomen, en hunne koppen naar dit zeldzame licht rigten. Maar over den rand liggende, gluurt de visscher onbewegelijk met opgeheven wapen, tot dat zich weldra in de nabijheid een aanzienlijke buit vertoont; met de snelheid des bliksems schiet dan het staal in het opbruischende water en doorboort de veroordeelde offers.

Het schieten naar den snoek is een bedrijf van de lente. Zoodra de tijd van den hoogen stand van het water voorbij is zoeken de groote snoeken gaarne de vlakke eilandjes, die zij gemakkelijk kunnen overzwemmen, en waar zij in warme dagen zich in de zon, onder jonge waterplannen liggen te koesteren. Dikwijls liggen de visschen dan op zulke ondiepe plaatsen, dat zij met hunnen rug bijna boven het water uitsteken.

Met den stroom af, nadert eene boot, waarin een paar schutters zijn verborgen. Deze boot, geheel zonder riemen, en veelal zeer zacht voortbewogen, drijft naar een dezer eilandjes toe, en vaart er vlak langs voorbij, terwijl de jagers naar de snoeken rond zien, die even schuw als vlug zijn. Hebben zij een grooten snoek ontdekt, dan komt het er op aan, snel te schieten en wel in eenen niet te stompen hoek, daar anders het schroot door het water zou worden afgestooten. Wordt een snoek gedood, dan bekommert men er zich weinig over, of men dikwijls duchtig door het water moet heen waden, om het waterwild meester te worden, want een schot, dat juist treft, is zeer moeijelijk en de vreugde daarom te grooter, wanneer er een wordt gedaan.

Wat de visscherij op de meren betreft, ook deze is van veel belang, vooral op de groote meren van Esthnisch Lijfland, Wirzjir en Peipus, waarvan het laatste echter nog ten deele aan Lijfland behoort. Zij voorzien het geheele omliggende land van versche, maar meer nog van kleinere zoute visch. De rebs, eene slank gevormde visch, die zes a tien duimen lang is, en waarschijnlijk tot het geslacht der zalmen behoort, is zeer talrijk in de Peipus, van waar de aan dit meer in dorpen wonende Russische visschers ze brengen naar Dorpat en dieper landwaarts in. Zijn vleesch is vet, sterk en zonder graat, en blijft zeer lang goed. Het smaakt naar gerookte sprot.

De meeste meeren van Lijfland zijn in het zuidoostelijke gedeelte gelegen, waar de grond ook het verhevenste is. Het land heeft daar eenige hooge zeebanken tot 800 voet boven den Oostzeespiegel en vele heuvelketenen, tusschen welke dalen liggen, waarin zich de meren bevinden, die bijna allen een zeer verrukkelijk gezigt opleveren. Hunne oevers zijn versierd met boschjes van loof en dennenhout, met bloemrijke velden, hier en daar ook met landgoederen en pachthoeven, enkelen ook met overblijfselen uit den riddertijd. Deze verscheidenheid biedt een heerlijk uitzigt aan. Op eenige bevinden zich boschachtige, vlakke of bergachtige eilanden, andere zijn in de rondte door rotsachtige wanden omgeven, en worden eerst zigtbaar, wanneer men den oever bereikt. Een schat van schoone en zeldzame land- en waterplanten, bevindt zich aan en op den diepen, stillen meeroever, en verzekert aan den eenzamen natuurkundige een rijken wetenschappelijken oogst.

Reist men door dit bevallige gedeelte van Lijfland, zoo biedt zich bestendig de gelegenheid aan, zich in de afwisselende tooneelen der landschappen te verlustigen. Nu eens voert de weg door looverboschjes, dan eens door dennenboschjes berg op, berg af; dan weder kronkelt hij zich door eene menigte naakte heuvelen, over welke de heide haar graauwgroen tapijt heeft uitgespreid of door welke zich korenvelden met verschillende groene schakeringen kruisen, door donkerbruine, omgeploegde akkers afgewisseld. Ter zijde ontwaart men diepe, met boschjes gevulde of met groene weiden bedekte dalen, door snelvlietende beekjes doorsneden, of een meer rijst voor ons op als een groot, blaauw, vochtig schemerend oog. Eerst omsluijert nog geboomte het breede, heldere water, maar wanneer men dieper langs vaart, rollen zijne oevers steeds verder voort en openen zich steeds nieuwe kronkelingen, wier liefelijk geklater het woud omruischt. Van één heuveltop ziet het oog drie of vier meren te gelijk, dan daalt de weg weder af in nieuwe bosschen, of het vrije veld verschijnt; huizen en hutten, adellijke hoven en kerken rijzen op, blijven wederom achter ons, terwijl wij lustig voortvaren en door deze heerlijke natuurtooneelen worden opgewekt.

In de vele heldere, koude beken vindt men zeer groote forellen, smeerlingen en kreeften. Echte mosselen, wier vangst vroeger uitsluitend aan de kroon behoorde, zijn nu niet meer zoo talrijk als toen, evenwel treft men in deze meren nog altijd eene groote hoeveelheid daarvan aan.

In de grootere en kleinere wateren bevindt zich tegen den rijtijd de zalm, welke door de Duna uit het meer oprijst, en worden ook blinkende aalen, die dikwijls 5 tot 6 ℔ zwaar zijn, bij duizenden met roosters gevangen.

CONCERT EN TOONEELNIEUWS.

AMSTERDAM, Zondag 2 December.

STADS-SCHOUWBURG. Ter gelegenheid der benefice-voorstell[ing van den] Heer Roobol, is Woensdag l. l. alhier ten tooneele gevoerd ee[n oor]spronkelijk tooneelspel in 8 tafereelen, onder den titel van: [...] *en de Gedeporteerde*. Dit stuk heeft zoowel wat inhoud al[s ...] betreft, niet aan de verwachting van het publiek beantwo[ord ...] schoone werk van Bulwer: *Wat zal hij er mee doen?* wa[s ...] voorhanden, om iets beters te leveren dan hier wordt aange[boden ...] eene eerste voorstelling geen juiste maatstaf met betrekking [...] der vertooners is, zullen wij eene latere voorstelling afwa[chten om] onze meening daaromtrent kenbaar te maken en alsdan teven[s ...] hebben het debut van Mej. de Leeuw en het ballet *Mijnheer de C[...]* bespreken.

De herhaling van *Bellini's Puritani*, op gisteren avond door [...] sche opera-gezelschap, werd door een vrij talrijk publiek bijge[woond ...] haalde malen blijken van goedkeuring gaf, vooral aan M[...] Roissy, die als Elvira wederom uitmuntend was en in het [...] een bloembouquet vereerd werd. Overigens heeft de eerste t[enor ...] Fancelli, mede veel bijval verworven, zoodat ten slotte de b[eiden ...] werden teruggeroepen.

THEATRE FRANÇAIS. *Les Petites Mains* is eene allerlie[fst ge]schrevene comédie-vaudeville, eene fijne en juiste satire op [...] tijds: geld winnen. Het is een stuk, waarvan de intrigue, [...] rijk dan goed behandeld, op het volgende neêrkomt: de Heer [...] delaar, heeft zijne dochter Amelie aan den Heer de V[atinelle ge]huwelijkt; deze bezit geene fortuin doch verstaat wel de kun[st ...] *homme bien-né*; zijn lediggang wordt hem verweten, waarbij [...] eene rekening wordt gestuurd waaruit blijkt, dat de Hee[r ...] zijne echtgenoot ontrouw is. De Heer Chavarot, een bekende [...] die den naam van zijn vriend misbruikt heeft, is de schul[dige ...] Courtin heeft eene tweede dochter, die hij aan den Heer Ch[avarot ten hu]welijk aanbiedt, omdat de laatste groote handen heeft, hetgee[n ...] Heer Chavarot het bewijs is, dat men geschiktheid voor d[...] voor zaken bezit. De Heer de Vatinelle neemt eene plaats [...] missionair in assurantien, draaft, heeft het volhandig, a[...] morgen tot den avond, tot ergernis van zijne vrouw en h[...] van oordeel zijn, dat hij de rijke familie oneer aandoet. T[...] alles uit, de Heer Chavarot wordt erkend als de ware sch[...] huwt zijne dochter aan een jong mensch met kleine handen, [...] genooten verzoenen zich.

Aan het geestige stuk viel eene goede opvoering ten deel, [...] evenwel fijne spel van den Heer André Fouët (de Vatinelle) [...] ook ditmaal luiden bijval; dit was ook het geval met de[...] (Courtin), Gervaisot, die als Chavarot bij uitstek voldeed, [...] Anna en Aumont. De herhaling van: *le Gamin de Paris* op [...] deed bij ons den wensch opkomen, Mme. Caroline Didier [...] andere stukken van het oud-repertoire te zien optreden; ook [...] zij met bijvalsbetuigingen overladen.

De voorstelling van Woensdag is, uithoofde van het St. [...] op Donderdag bepaald. Aldan zal het tooneelspel: *la Mar[...] terre* opgevoerd worden; in dit stuk, dat tijdens Lodewijk [...] (waarin dus ook fraaije costumes voorkomen) vervullen de [...] Fouët, Casimir, Gay en de Dames Blanche Dorsay en I[...] hoofdrollen. De opvoering is dus aan goede handen toevert[rouwd].

SALON in de Nes. *François Jaffier of de Schrik der E[...]* een huiveringwekkend melodrama met al den aankleve va[n ...] branden, moorden, schakingen, opofferingen, enz., is hier o[...] neele gevoerd. Het stuk is te lang, te woelig, te ingewikk[eld ...] inhoud van mede te deelen. Op de vertaling hebben wij [...] aanmerkingen, alsook op de weinige rolvastheid der hoofdr[...] begrijpen de uitdrukkingen niet: Aan den rand eener [...] na eene langdurige gevangenschap gesneuveld, geboren te [...] enz. De opvoering was zeer verdienstelijk; de Heeren He[...] veldt, Sluys, Potharst, Bamberg en Soeter, en Mej. Stoets [...] diende bijvalsbetuigingen van het publiek ontvangen.

SALON in de Amstelstraat. *Parijssche zeden of de keer[...] wereld (le demi-Monde)* van Alex. Dumas (fils) is hier bij [...] het meeste succes opgevoerd. Dit stuk is vroeger reeds hier [...] den Vaudeville français) opgevoerd en bevat eene, waar[...] schets van het hedendaagsche Parijs, welke schets echter [...] wij ons innig verheugen Hollanders te zijn. De opvoering [...] lijk, en daarvan komt in de eerste plaats de eer toe aan M[...] rolles, de Heeren Morin en van Ollefen; ook de Heeren Br[...] been en de Dames Roos, Kamphuyzen en Lamé hebben het [...] dragen tot den goeden uitslag, waarmede de opvoering de[...] bekroond werd.

GRAND THEATRE in de Amstelstraat. Hetgeen wij voorzien [...] beurd; het tooverkluchtspel: *Urielle of de Page van den [...]* bij voortduring een druk bezoek naar dezen Schouwburg; het [...] telkenmale regt wedervaren aan de verdiensten der hoofdver[...] de schoone decoratien en theatrale toestellen.

SCHAAKSPEL.

OPGAAF N°. 702.

Wit begint en geeft op den 3den zet mat.

ZWART.

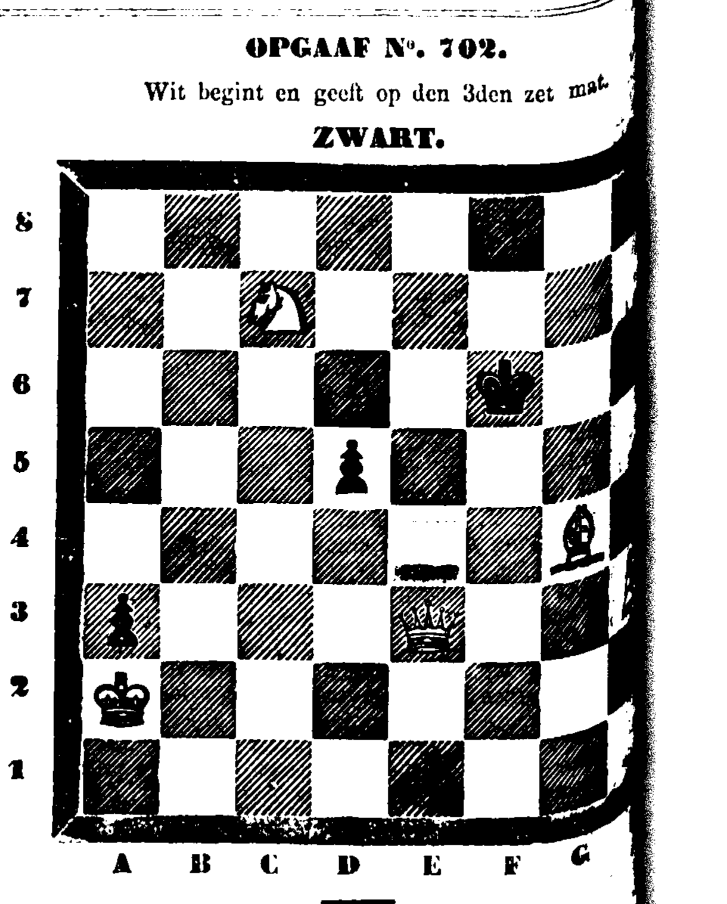

PROBLEMA'S.

1. WIT. Kon. D 3, Rheer F 1, 2, Paarden G 2, H 1.
ZWART. Kon. F 3, Pions G 5, H 2.
Wit geeft op den 3den zet mat.

2. WIT. Kon. H 2, Rheer F 2, G 6, Paarden C 5, F 4.
ZWART. Kon. G 4, Pions F 3, G 5, H 3.
Wit geeft op den 4den zet mat.

OPLOSSING VAN N°. 701.

	WIT.	ZWART.
1.	C 3 op F 6	H [...]
2.	F 6 „ E 7	F [...]
3.	C 5 „ C 4 †	E [...]
4.	E 7 „ C 5 † en mat (met variatie).	

OPLOSSING DER PROBLEMA'S.

1. WIT. G 5 op D 2, D 2 of A 5, A 5 geeft mat.
2. WIT. F 7 op G 7, B 3 op G 8, G 7 op H 7, G 6 op [...] variatie).

Wij hebben goede oplossingen van de Opgaaf ontvangen van [de] genootschappen *Schaakliefhebbers* te Monnickendam, *Uvervaard [in] den Strijd* te Wijnaldum, en van de HH. G. S. en J. D. B. te [...] M. H. D. te Middelburg, J. A. B. te Harderwijk, Ema[...] overige waren niet goed.

AMSTERDAM BIJ GEBR. DIEDERICHS. — GEDRUKT BIJ C. A. SPIN[...]